工商晚報

The Kung Sheung Evening News

中華民國僑務委員會登記證僑台報字第式壹號
中華民國內政部登記證內版台字第零零程號

督印及承印：工商日報有限公司
香港灣仔分域街十八號

各部電話
編輯部：二七零七零六
採訪部：（二八零零八七、二七三四九二、二八二五四零）
營業部、廣告部：（二七九三零七、二八零七零八）
社長室：二八二四五五
總編輯：二七五零五六
經理室：二七七二六一
中區辦事處：二式五四九五、二式一式三八

電報掛號二零七五 郵箱六二號
出紙兩大張售價式毫
新聞紙第一一四六二號

柴灣木屋大火 燒五十間廠房

【本報訊】今日凌晨港九先後發生三宗火警。其中最嚴重的一宗是在港島柴灣木屋區發生，約五十間用作廠房的木屋被焚毀，百餘人無家可歸，幸無傷亡報告，刻下社會福利署正展開救濟中。

據悉：這宗火警是今晨二時四十五分左右發生，起火地點是在利衆街廿二號後面之柴灣第一段木屋區，佔地約五萬平方呎，該處約有五十間用作廠房的小型工廠，包括各類行業如膠花廠、製衣廠、毛織廠、木器工場及若干民房。同時加上當時風勢甚烈，所以未幾即升爲三級火警，消防局聞訊後立刻趕往現場，先後開動八條水喉灌救。

由於當時爲深夜，附近居民多在睡夢中，聞火警後慌忙收拾細軟尋路逃走，情況甚爲狼狽，經消防員約兩小時的努力灌救下，大火終在今晨四時被撲滅，除五十間廠房被焚毀外，幸無傷亡報告。對於此宗火警的起火原因，有關方面已展開調查。

社會福利署人員聞訊後，立刻爲災民展開登記及救濟工作，迄今晨十時爲止，先後已有一百三十四名災民登記，他們分屬卅八個家庭的，他們已被安置在金鐘道暫時收容所，並由社會福利署人員供給食物毛毡及日常用品，予以救濟。

次宗發生在高士打道魔的呼聲大廈頂，係一座特別建築物，一說係儲存菲林房，故此起火後瞬即猛烈波及鄰座面積約十呎乘二十呎小房，消防車到達後曾先後架起雲梯及開喉兩條救射，約半小時，始將火救熄。

第三宗火警是在今晨零時發生在九龍聯察街一×五號閣樓，該樓全座用作五金製模工場，火警係發生在上址閣樓，但首先發現有火，却在閣樓簷篷，該處本無惹火物，但起火時却有陣陣天拿水味，故此懷疑在上址高處，曾有人倒下一些易燃液體或被樓上拋下烟蒂，以至大火釀成，由簷篷直燒入閣樓，整座製模工場被燬。經半小時撲救後，終將火撲滅。

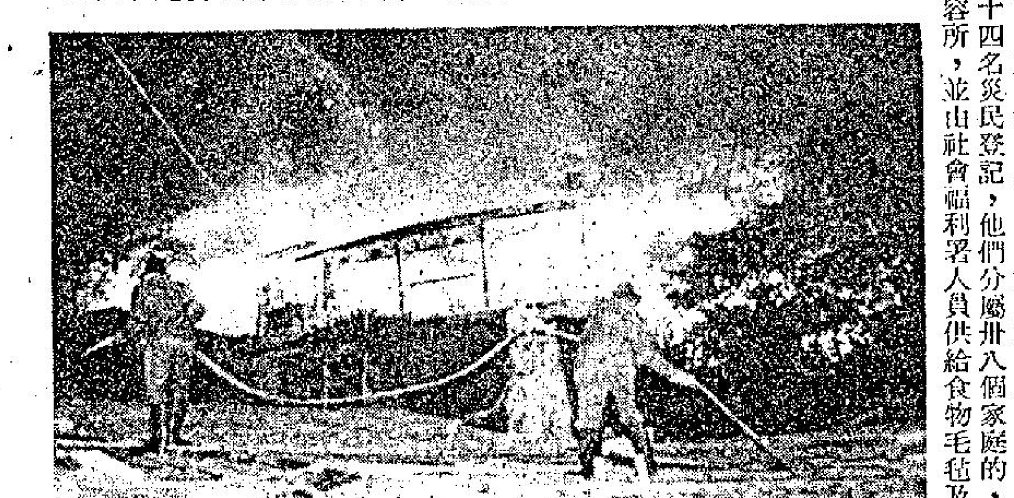

圖爲柴灣木屋區發生三級火警，五十間廠房被焚毀

軍警又衝突 七人入醫院

【本報訊】本港之華人軍警，昨又發生衝突，結果兩名警員受傷，其中一人須留醫院。

軍警高層人員已進行調查，五名華籍英兵昨曾送軍醫院檢驗。

據報：此次衝突係於昨午發生於新蒲崗某酒樓，因兩名下班警員與五名英兵……將滿水潑向警員，因而展開毆鬥。結果，兩警員受傷，其中一名敷藥後出院，另一須留醫。事後，若干英兵會數赴警署……驗，敷藥後出院。四個月前，十名華籍英兵因涉嫌毆打一少年，被警察拘返筲箕灣警署，其中九人稍後曾受醫院救治。

軍警雙方爲此曾進行調查，警方對四名警員加以處分。

本港阿剌伯人建議 可直接向中東買油

應付油荒政府可能恢復夏令時間

【本報訊】本港阿剌伯人士消息謂：香港可以直接向阿剌伯國家購買煉油產品。如港府與阿剌伯方面接觸，相信彼等將考慮直接出售石油產品與香港。

消息來源認爲，港府應向阿剌伯國家之駐港專員洽商。但消息來源又謂：若阿剌伯賣油，將有一條件，是即不得由美資油公司經銷。

因此，此項安排將難以解決，因政府本身並無油庫及經銷機構。除美商外，本港尚有英荷合資之蜆殼公司，但荷蘭又不爲阿剌伯人所喜，由於英國並未遭受禁運，故本港應不受影響。但本港係由美國油公司供應燃油，故難免受間接威脅。

據了解：雖然港府已向大陸接洽，希望增加供應，但却未試圖與阿剌伯直接交易。

又：政府應付石油危機之措施，可能包括提早恢復夏季時間，以節省一小時燃料。

但草擬計劃之政府官員，目前對此尚未作出決定。彼等現正徵詢各航空公司與教育署等有關方面之意見，研究此舉之影響，例如教師與家長對兒童摸黑上學之反響。

航空界發言人謂：此舉對民航機無影響，日夜降落亦不防事。惟不能即省燃油。

雖然可能有等家長不喜見兒女摸黑上學，但下午班之學生家長，相信定然歡迎其子女能於入黑之前回家。

如政府決定係值得採取之措施，則可能於本港確實受減少供應時實行。

據石油供應主任潘達謂：十二月份不致缺油，但新年初可能減少供應百分之十至十五。若然，節省電力之措施便可能於年初執行。

警匪飛車追逐 拘捕一名疑匪

【本報訊】港島德輔道中，今晨發生一宗警匪飛車追逐事件，一間表行突然警鐘大鳴，驚動了一輛巡邏車，繼而一輛可疑的車輛在附近橫衝直撞，經過短暫的追逐後，結果警方在一輛可疑汽車內拘獲一名與警鐘大鳴有關的可疑人物，目前該涉嫌男子正協助警方查案。

事發於今晨零時，德輔道中一七八號東方一表行，突然警鐘大鳴，一輛由東向西行之警車剛巡經該處，聞聲即停下，警員下車查看，準備馬路，不料此時對面恒星戲院旁有一輛黑色平治房車，上有一青年正急速地發動引擎準備開車，警員感到可疑，即驅車追逐，結果在租庇利街口將該車截住，車上一名十九歲青年被扣留查訊。

今日天氣預測

吹和緩北風，天色晴朗，天氣乾燥，下午最高溫度可昇至攝氏表廿三度。

上午十時天文台錄得室外氣溫爲攝氏表二十度，濕度爲百分之六十四。

高潮：下午四時四十九分；低潮：下午七時十七分。

十一月十三日在義大利的察那提卡，脫衣舞孃在街道上穿上有這麼少就這麼少服裝，以抗議政府爲了保存能源而實行晚上十一時禁止夜總會營業的措施（合衆社）。

鹽醃美人魚

這位漂亮的姑娘，是她在沙灘上晒太陽嗎？這就錯了，她其實是在芝加哥市標準石油公司附近的一個八萬五千噸的鹽山上作日光浴來抵抗寒冷的天氣，這些鹽是拿來溶解今年在冬天芝加哥市街道推積的冰雪用的。（合衆社）

小評 嚴防惡勢力向學校滲透

週來發生了學生當街被兇殺事件，又發生學生裝扮的青年搶劫事件。使人想到黑社會勢力，已有向學校滲透的跡象，而部份壞學生之爲非作歹，直與青年劫匪看齊。

本港警方三合會調查科探員，亦已開始進入各學校，盡力掃蕩惡勢力。在過去一週，警方曾拘獲十四名學生涉嫌與三合會組織有關。此外，警方又在查詢近百名學生中。

可見今日的學生隊伍中，不祇有不少惡勢力潛伏，而絕大部份學生，更可能精神上已受到威脅。須知青年人有如一張白紙，正是染於蒼則蒼，染於黃則黃。而近朱者赤，近墨者黑，又爲不易之理。學校當局，如何把壞分子揪出來，如何加強學生的德育、訓育工作，實在是急不容緩的事。

據了解，目前依靠勒索、賭博、暗娼及搶劫爲生的黑社會分子，其中包括一半以上係十四五歲至二十歲的飛仔飛女。可見青年男女誤入歧途，加入黑幫的已越來越多。除學校教育、社會教育方面，把青年行動與生活，導入正軌外，希望有關當局，從多方面作出有效的辦法，以應付這個黑勢力向學校滲透的嚴重問題。

田中叫日人勒褲帶 家庭主婦搶購一年供用物資

【東京二日路透社電】首相田中角榮已要求日本人民勒緊他們的皮帶來渡過石油危機。

他以民衆對國內隱約出現的嚴厲節約措施日益關心爲背景，於昨日在國會致辭。

因恐怕缺乏及價格提高，家庭主婦們已包圍百貨公司及超級市場，搶購可供一年之用的主要物品。

大城市的霓虹燈光已經暗淡，汽油站已於星期日及假日關閉。兩家大報，朝日新聞與經濟新聞已宣佈減少頁數來應付白報紙短缺。公共機構的工人計劃罷工來爭取反通貨膨脹津貼。

首相田中說：日本面對一種新經驗，即是祇以有限資源來追求繁榮。

他說：政府尋求各項權力來管制物價及配給物品，這因爲阿剌伯減產所造成的石油短缺所致。

他說：他將於不久提出法案以維持必需物品的穩定供應及避免經濟混亂。

關於日用必需品，他說：他對這種物品的生產和分配已採取行動，如果人民自我克制，不囤積及投機，則應無短缺原在。

他說：他於明年一月七日至十七日訪問菲律賓、泰國、星加坡、馬來西亞時，將與這些東南亞國家領袖會商區內資源的開發和存儲。

香港節演壓軸戲 九龍花車大遊行

【本報訊】本屆香港節壓軸戲花車大巡遊，今晚在九龍方面舉行。巡遊隊伍除包括花車外，尚有舞龍、舞師、飄色、樂隊等。

大巡行下午七時半，由界限街運動場出發，出運動場道而入彌敦道，向尖沙咀方面行進，約十時半抵九龍公園散隊。

行列中最惹人注視者爲花車，除一輛退出外，廿九輛參加，大部份爲廣告宣傳性質，亦有教育意義，金銀証券交易所金銀業貿易場之花車，古色古香，車上八美，全部古裝，扮演公主，東三院之花車，設計有新穎，除顯示三院有服務社會一百零三年歷史外，並標誌將來長期發展計劃。最大場面爲舞龍，包括紗龍、金龍、銀龍，九巴之「反罪惡」、「反吸毒」及「清潔香港」，發人深省。

因巡遊關係，由下午六時起，四綫過海隧道巴士，改道行駛。

奇景

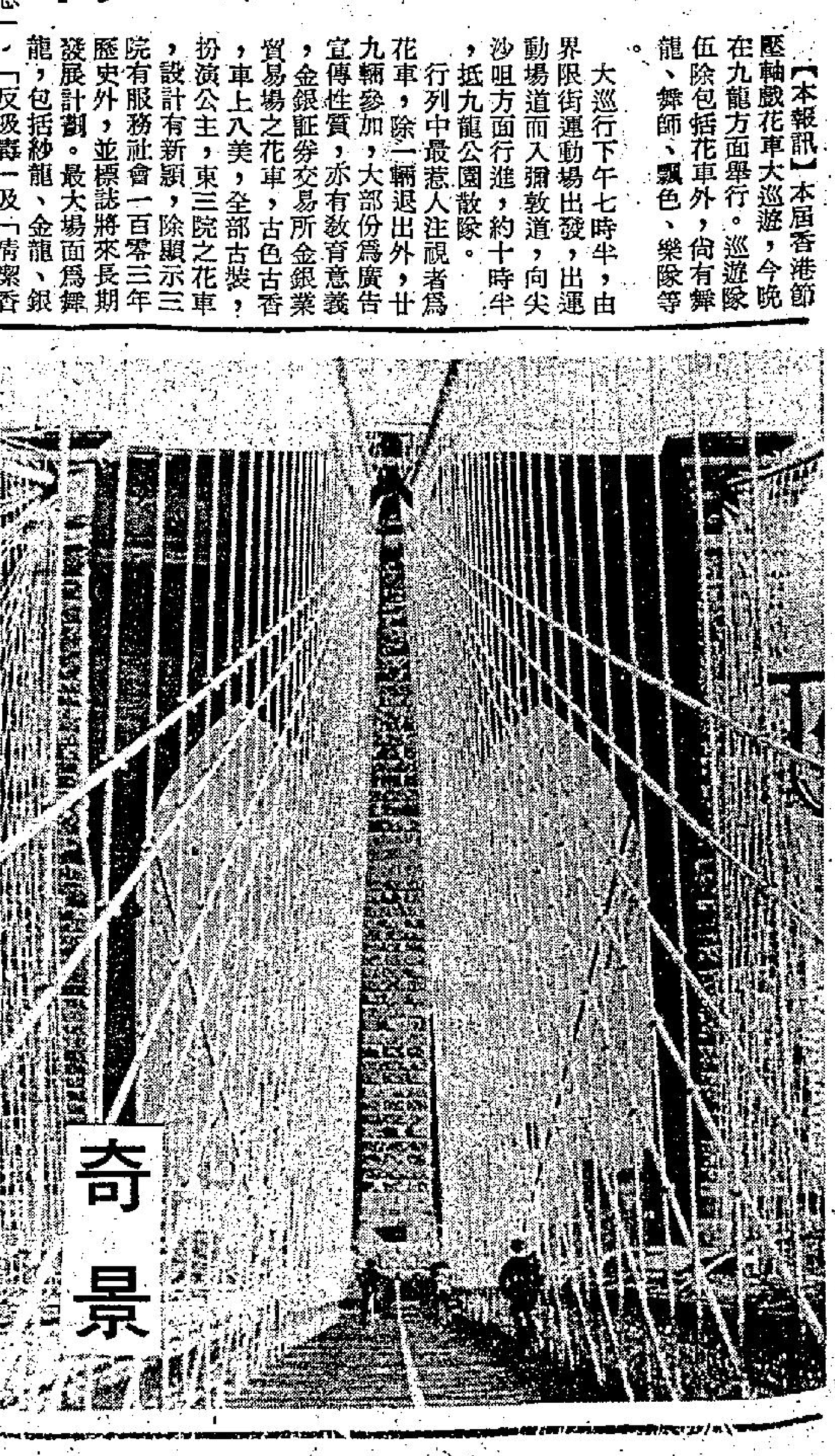

連貫曼哈坦市分區布魯克林東河兩旁的布魯克林大橋，在陽光閃耀之下，橋旁的綫型裝飾，更顯得調和美觀。在橋的行人路下，則爲通車橋道。（合衆社）

飲咗詒厥齋補酒 係零啥唔同嘅！

風行百年 老牌補酒 固本扶元 延年益壽

總代理：冠和酒行

無線電視翡翠台

革新節目 精益求精

	星期一	星期二	星期三	星期四	星期五	星期六	星期日
8 am							每日電影
9:30							玄機妙算
10:30							港聞一週
11 am							合家歡
11:30							73
12 noon	卡通片 隱形怪犬	卡通片 超人歷險記	卡通片 棒球怪傑	卡通片 巴巴拉卡通	卡通片 神犬拉茜	卡通片	快活谷賽馬實況
12:30	西域雄風	雌虎雙雄	柔道女金剛	聯邦密探隊	萬能神探	小熊歷險記	粵語配音日片
1 pm						蚱蜢島	
1:30	午間新聞	午間新聞	午間新聞	午間新聞	午間新聞	地球保衛戰 小老鼠卡通	
2 pm	每日電影	每日電影	每日電影	每日電影	每日電影	每日電影	卡通片集
2:30							未來世界
3 pm							彩色世界
3:30	精打細算	精打細算	精打細算	精打細算	精打細算	體壇英傑	
4 pm	第二劇場	第二劇場	第二劇場	第二劇場	第二劇場	體壇動態	下午茶座
4:30	芝麻街	芝麻街	芝麻街	芝麻街	芝麻街	面面觀 香江鱗爪	
5 pm	新聞簡報	新聞簡報	新聞簡報	新聞簡報	新聞簡報		
5:30	下午茶座	下午茶座	下午茶座	下午茶座	下午茶座	新聞展望	珍饈百味
6 pm						死亡遊戲	卡通片
6:30						星期六樂園	父子情深
7 pm	翡翠劇場	翡翠劇場	翡翠劇場	翡翠劇場	翡翠劇場	溫故知新（小學課程）	校際盃問答比賽
7:30	新聞及天氣報導／觀點與角度	新聞及天氣報導／觀點與角度	新聞及天氣報導／觀點與角度	新聞及天氣報導／觀點與角度	新聞及天氣報導／觀點與角度	新聞及天氣報導	新聞及天氣報導／新聞特寫
8 pm	望子成龍	唔出奇呀	聲寶之夜	市川崑劇場	網球雙鳳	歌舞良宵	青年幹探
8:30	總督妙論人生	杏林雙傑	電視劇場		智勇雙全	時來運到	蒙太奇
9 pm	愛犬與我			萍萍	虎穴龍潭	琉璃世界	愛
9:30	港聞摘要 歡樂今宵	港聞摘要 歡樂今宵	港聞摘要 歡樂今宵	港聞摘要 歡樂今宵	港聞摘要 歡樂今宵	港聞摘要 龍虎羣英	港聞摘要 秘境逃龍
10 pm							
10:30	週一影院	愛果情花	週三影院	香港足球大賽	週五影院	週末首映	英國足球大賽
11 pm							
11:30		貝克的故事		摔角比賽			紀錄片特輯
12 am	最後新聞報導	最後新聞報導	最後新聞報導	最後新聞報導	最後新聞報導	最後新聞報導 英語長片	最後新聞報導
12:30							

十二月三日開始

無線電視翡翠台的話劇、趣劇、有獎遊戲以及新聞報導等，備受千萬觀衆歡迎。現在，翡翠台更百尺竿頭，更進一步，爲廣大觀衆，安排更多新節目。除了增加感人肺腑的文藝話劇外，還推出多項最佳體育節目；人人喜愛的「歡樂今宵」，亦將更充實，更精彩！

無線電視翡翠台的節目經過革新，將使全港觀衆看到更精彩的表演，生活也更多采多姿。

由此可見，翡翠與你，的確息息相關。

無線電視翡翠台深望閣下能提供寶貴意見，以幫助敝台改善節目：

（請寄：九龍郵箱K-2200號）

翡翠與你 息息相關

金銀綜合指數 開市：四四七・四五 收市：四四四・九二 金指數 最高：四四七・四五 最低：四四四・九二

會德豐船務（A） 會德豐船務（B） 新世紀航業 推進航業

華大地產 金山地產 大昌地產 兆安地產

（上表行情，係以香港証券交易所、金銀証券交易所、遠東交易所及九龍交易所當日成盤爲據。）

參議員舒維爾促請美政府 切斷與蘇聯的貿易 至阿解禁石油爲止

【華盛頓一日路透社電】一位共和黨參議員今已請美國政府切斷與蘇俄的貿易，直至阿剌伯石油禁運已經解禁之時爲止。

參議員舒維克說，「如果蘇俄需要的話，它可能於明日結束阿剌伯石油的禁運，因此，我想我們應該使他們有這一種需要。」

這位賓州參議員補充說，他將於星期一在參議院提議，要求尼克遜政府採取立即行動。

他說，「我贊成與蘇俄真正緩和緊張關係，但如蘇俄對它的阿剌伯同盟向美國實行之不負責政策全不理會，則緩和緊張關係是一種諷刺。阿剌伯石油禁運是經濟勒索，如果最近的歷史有所教訓，則世界和平不能建立於勒索之上。」

【華盛頓二日美聯社電】星期六晚消息，尼克遜總統已決定設立一個新「超級機關」，來協調聯邦政府應付能源危機及監督任何燃料配給行動。

因會與政府的消息報導，這機關將名爲聯邦能源管理局，並將以副財政部長西門出任局長。

據說，白宮於星期六告訴國會議員說，這機關的設立將於星期一宣佈。這機關將合併現時在聯邦政府中分散的能源機構，並將處理目前及長期政策的設計和實施。

防止北韓侵入領土 南韓軍隊全面戒備

【漢城一日法新社電】南韓軍隊正展開全面戒備，原因是北韓突然挑起領域糾紛，宣稱：接近停火界線，在黃海重要島嶼周圍一帶的領海權，是屬於北韓的。

南韓國防部宣佈：發戒在當地時間十六時（格林威治時間七時）起實施。並謂：該項警戒祇是預防措施，以應付北韓不斷地侵入南韓的領海。

國防部發出嚴厲警告謂：共黨的行動可能引致局勢惡化，假如北韓繼續作出挑釁，南韓軍隊將採取報復措施。

【漢城一日法新社電】南韓國防部今日在此間正式宣佈：南韓武裝部隊已進入全面戒備狀態。

南韓國防部說：南韓的海陸空三軍人員，已於當地時間下午四時（格林威治時間上午七時）。進入戒備，對抗北韓不斷由海上滲入南韓的領土。

南韓國防部說：在今日一段歷時僅數小時的短暫時間內，兩艘共軍炮艇曾一再侵入南韓水域，該兩艘共艇並駛近至位於南韓西部海岸仁川港對外的大延平島僅四千碼的地方。南韓國防部並透露說：在最近的數日來，據報共黨曾在海上進行六次的挑釁事件，及有四次滲入南韓的水域。

基辛格會晤聯國副秘書長 商談和平會議安排 梅爾夫人表示以埃恢復談判

【聯合國一日路透電】美國國務卿基辛格今日在其私人訪問紐約之時與聯合國副秘書長摩斯商談關於計劃舉行之中東和平會議的各項安排。

他們的商談是於基辛格昨晚用電話與聯合國秘書長華德謙交談之後。

聯合國發言人今日說，華德謙於十二月十八日在日內瓦扮演的角色受到討論，但未達到決定。

有一種可能的事是，邀請出席會議的請柬可能由秘書長發出。

【巴黎一日法新社電】以色列警察部長希勒爾會謂：以色列將會撤出它佔領阿剌伯的領土，但卻不能接納撤出佔領區爲開始和平談判的先決條件。

在巴黎的一份左翼週報「新觀察人報」向希勒爾進行的一次訪問中，這位被人形容爲「梅爾夫人親信」說：謀求一項解決辦法的唯一途徑，是雙方必須作出讓步。

他解釋說：以色列將分期撤出佔領區，其程序是要視乎它的主要利益而定。他的意見是撤出的佔領區包括有西奈東部和阿卡巴灣的航線。並且許可船隻全部自由航駛往以色列的南部港口艾華特。

希勒爾同意和平談判可在兩個強國或聯合國秘書長華德謙的適度贊助下舉行。

他堅持以色列不願意有任何非交戰國直接參加和平會議，他說：「我們不願意一些歐洲和非洲的國家以旁觀者的身份參加和平會議，注視着我們就像我們是動物園裏的奇異動物似的。」

【特拉維一日路透社電】以色列總理梅爾夫人今日稱，以埃的軍事談判將會造成不穩定的中東停火導致和平的可能，她謂希望將會恢復軍事談判。

在同時，她謂以色列將不會是第一個重挑戰火的國家，並希望埃及繼續保持近日來受到間發性戰鬥搖動的停止。

她是在聯合國緊急軍隊司令西拉斯奧將軍準備明日在耶路撒冷和國防部長達揚將軍討論恢復埃以陷於僵局的一零一公里軍事談判時，在一項訪問中發表以上的談話。

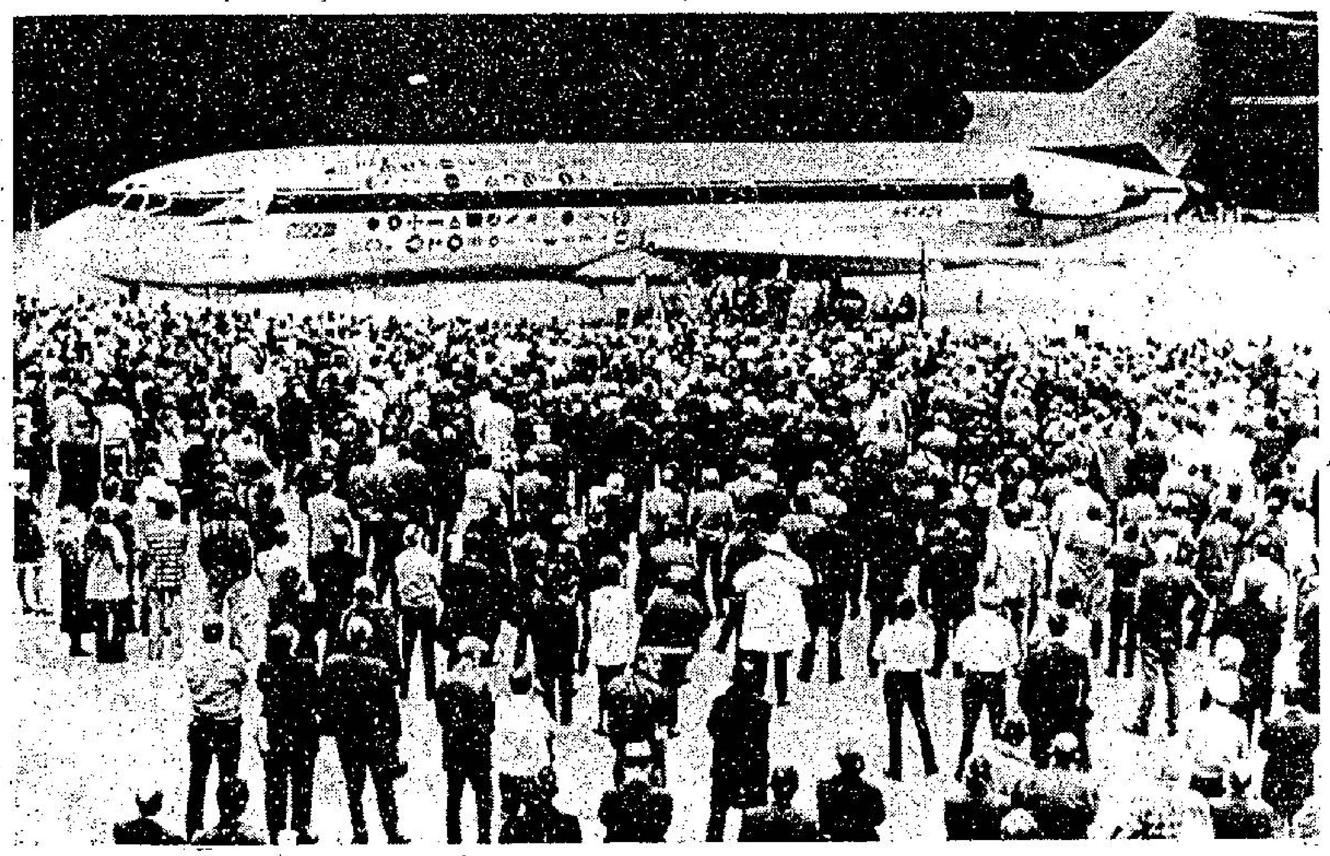

第一架波音七二七 機身上有世界的五十四間航空公司徽誌的第一千架波音七二七噴射客機，十一月二十九日由華盛頓市的飛機裝配工廠內慢慢的滑行出來，在旁則聚滿觀禮的人士。這距第一架七二七客機面世以來，已足足有十一年的歷史了。自今，計已有一千零九十三架被訂製，替民航史上翻開最成功的一頁。【合衆社】

美國部份油站首次週日停業

【華盛頓一日路透社電】美國人於昨日面對因石油短缺而大多數汽油站關閉的第一個星期日，但他們亦具有尼克遜總統決心於如有可能時則避免配給的許諾。

預算局長阿殊今日與總統檢討燃料危機後告訴記者說，尼克遜維持汽油配給尚不是無可避免的觀點。

阿殊說，不過，尼克遜雖則認爲汽油配給將是一種最後措施，但政府繼續討論配給的臨時計劃。

他說，尼克遜將於星期二與高級顧問開會，以考慮在未採取任何配給決策之前，是不是先行公佈這臨時計劃。

阿殊說，公佈這計劃不是意味配給方法將自動地隨後執行，而是使國會與民衆有機會對這計劃提供意見。

由於燃料費負擔增加 日本的士公司 要求增收加費

【東京二日美聯社電】日本西部的士公司，在星期六提出增加收費百份之七十，據力謂由於阿剌伯最近縮減燃油輸出之故，使他們的燃料負擔增加一倍。

大阪，京都及神戶的營業車公司宣稱：由於輕柴油價格上漲，他們已請求政府批准加價。

如獲批准的話，則的士收費將爲首兩公哩底價一百六十日元提升到二百七十日元，這將使日本的士成爲世界上收費最昂的營業車。

輕柴油的供應本月以較前減少百份之三十，而價錢則已躍增百份之一百。

其他日本城市的士公司，包括東京與名古屋，當料亦將向當局提出同樣要求。

澳洲擊敗美國 重奪台維斯盃

【克利夫蘭一日法新社電】澳洲今天在此間舉行的台維斯杯網球決賽，以三比零擊倒對手美國，重新把台維斯杯佔爲己有。

澳洲在星期五已先後贏得兩場單打賽事，今天由紐甘璧與洛利華聯合起來，將美國的史勿夫及迪連擊敗，贏得最後之雙打賽，戰果爲六比一、六比二及六比四。順利奪得獎杯。

喀拉蚩暴動 兩銀行受襲

【喀拉蚩一日法新社電】暴亂份子今天向兩間銀行襲擊，縱火焚燒紀錄文件及一些傢私，這是羣衆抗議巴士加價進入第四天的暴亂事件。警察在好幾處施放催淚彈驅散人羣，曾經有好幾次與暴徒發生衝突。

部份商店及公用或私人汽車，亦因此遭受毀壞，由於害怕被暴徒襲擊，該市大部份店舖均關門停止營業。

聯大小組通過修正案 中文成大會通用語言

【聯合國一日美聯社電】聯合國大會的「法律委員會」星期六通過修正案，使到中文成爲大會上通用語言，與英文、法文、俄文及西班牙文享受同等地位。

當大會通過那修正辦法後，所有其他語言的演詞，將要翻譯爲中文，而一切紀錄亦將有中文文本。

那些修正辦法，是在北平取代台灣政府的聯合國席位兩年後，由中共、阿爾巴尼亞、羅馬尼亞、巴基斯坦、阿爾及利亞及伊拉克所提出的。

義出現神秘飛行物體 圓形發出紅紫閃光 機師追逐失其踪跡

【吐倫一日路透社電】一名義大利私人機師今日聲稱：他昨天晚上，接到機場控制人員的召喚，在吐倫機場上空，「追逐」一種神秘飛行物體。

二十九歲的機師馬蘭奴聲述：當時他正駕駛一架輕型的飛機，突然接到地面控制人員的警告謂發現一種「不明來歷的飛行物體」，並授權他追踪該物體。

馬蘭奴先生描述該圓形物體，發出紅色與紫色的閃光，在天空中不規律地移動，但每次當他的飛機接近時，它似乎立即增加速度。

據機場消息人士透露：機場的雷達網及一架剛在吐倫機場起飛的義大利航空公司班機上的乘客及機員，亦發現到該不明來歷的飛行物體。

突遭神經漢脅持 飛日內瓦瑞航機

【日內瓦一日合衆國際社電】瑞士航空公司發言人稱，一架飛往非洲的瑞士噴射客機，今日在日內瓦機場的跑道被一名男搭客脅持。

瑞士航空公司發言人稱，這架DC八客機是剛由蘇黎世飛抵日內瓦機場，但被一名搭客強迫滑行至跑道的盡頭，至於該人的身份則尚未立即獲悉，被刧的客機，機上共有一百四十五名乘客和十五名機員。

發言人稱：這架客機是乘載新的搭客飛往象牙海岸的亞拜然和賴比瑞亞的門羅維亞。

瑞士航空公司稱，這架客機是在下午十二時二十分（格林威治時間上午十一時二十分）飛離蘇黎世，在下午十二時五十五分降落日內瓦。

該機原定於下午一時四十五分由日內瓦起飛，在當地時間下午六時四十分首先飛抵亞拜然。

瑞士航空公司發言人稱，機場職員已在和這位刧機者進行談判。

「他們謂尚未接到情報，該名男子攜帶的是甚麼武器，如果他有携帶武器的話。」

瑞士航空公司稱，在下午二時三十五分（格林威治時間下午一時三十五分），這名男子開始准許機上乘客離開該機。

發言人稱，該名男子顯然是精神錯亂，我們相信他是一名瑞士籍德國人。「他要求一張飛往紐約的機票，而機員仍然逗留在機艙內，但迄今爲止，尚未有人登機和他進行談判。」

發言人稱：「我們現時尚未知道他有否携械。」

據最後電訊消息，該男子已被制服。

十二月一日，前以色列總理，八十七歲的古里安（圖中的古民爲七十歲時所攝的一張生活照），在醫院病逝世，他是扶助以色列建國並且是帶領以色列人和阿剌伯進行第一次戰爭的元勳。（合衆社）

荷航刧機者 傳已在杜拜投降 今被解往黎巴嫩

【阿布達比一日路透社電】阿布達比的一份日報今日報導稱，三名在上星期日騎刧一架荷蘭珍寶噴射客機，終於三日後在杜拜酋長國投降，並將於明日被送往黎巴嫩。

這份獨立日報同時有登載該刧機組織領袖接受訪問的文章，該篇文章謂這次的刧機行動和在阿爾及爾舉行的阿剌伯高峯會議純然是巧合。此間並無官方聲明証實該報的報告，[illegible]者會被送黎巴嫩，黎巴[illegible]者提出控訴。

東方 凱聲 東寶新榮公司發行 新型警探 無敵武俠巨片
第二週
勝新太郎 大製作
看過上集必看！看過上集更要看下集！續集更精彩！
斬虎屠龍劍續集
BABY CART IN PERIL
兒童不宜
帶子雄狼 若山富三郎 一代神童 富川晶宏 裸胸劍女：東三千
三大巨星傾力合演 全部占士邦型動作！
女劍客紋身裸胸招大破勾魂劍！

禮拜午夜場
明珠 麗聲 娛樂 荷李活 倫敦 黃金 英京 明月 觀塘 好景
今晚十一點半再映一場
大刀王五
岳華 李修賢 李麗麗 貝蒂 主演 撲飛請早 遲來自誤
陳觀泰 張徹 鮑學禮
豪情激蕩清裝俠義打鬥巨片
盧迪 佟林 江島 蔘南 聯合主演

豪華 快樂 金門 寶聲
正嚹禮拜 請早
巴拉叙 花格加 巴寶·利蘭 主演 最新傑作
金門寶聲下期加入 艷星
高度神秘懸疑歐洲電影
辣手毒狐狸
DEADLY OUT FOR PLEASURE
兒童不宜 最大膽 最挑逗！

東城 新都 域多利 國華
絕早爆滿
瑞典級肉觀女姬絲鄉蓮具有人三尺碼：超彈四二、寶汀廿一、驟圍卅六
安樂影片公司發行治艷巨片
瑞典豌女
Maid In Sweden
燕瘦環肥，香黛孤寡，色邊！脂粉男女無春！
嘆觀止矣
清新玲瓏·秀色可餐·兒童不宜

台灣物產價廉物美
台灣民生物產有限公司尖沙咀東英大廈、灣仔莊士敦道東生大廈、旺角荔枝角道、北角英皇道各店，常備各種台灣物產，大量供應，歡迎參觀選購！

新到各式
棉被·尼龍毯被·羽毛毯
質料佳 顏色美 價錢平
台灣民生物產有限公司：九龍尖沙咀彌敦道百壹號（東英大廈）
北角分店：英皇道三五三至三四三號
旺角分店：荔枝角道廿二號（東興大廈）
灣仔分店：莊士敦道二十號（東生大廈）

人人可讀
香港商科語言書院 立案
九龍旺角彌敦道603—609號新興大厦三樓
九龍旺角彌敦道593—601號廖創興銀行大厦五樓
九龍旺角彌敦道687—689號三樓（美美百貨公司右鄰）
安德烈博士主理 被稱爲規模最大及師資最好學府
電話：K-858440 電話：K-859364 電話：K-945747
英婦會話·德文·法文·日文·國語·西班牙文·簿記·會計·速記
以上各科均由各該國名教授授課·修畢各科頒發畢業証書外·另備考L.C.C及PITMAN-AIA-GCE-BSC文憑試
打字全科—全部新機；學到畢業
英語拼音——月速成韋氏及國際音標。
珠算全科—學費廿元包教曉，一月速成
TOEFL班 英文文法及寫作、國文、商文、拉丁文 倫敦大學教育普通文憑英文科班
劍橋大學英文文憑班
電腦打孔驗孔訓練班 出入口文員班 廣告畫裝飾班
香港稅例 成本會計 商業信札 數理化班 英文速記 裁剪全科
各業會計 模型雕塑班 國畫班 航空地勤 訓練班 美容儀態班
保証成功

特快 美加歐洲 簽證
本公司專代辦赴星馬泰日台越南澳洲美加旅遊簽證世界各地平價機票申請護照指導一切手續去年經辦理成行者凡數千人11年經驗歡迎查詢及委託萬豐旅運有限公司 中環德輔道中173號先施大厦1211—1212室 H445027—9（內線15）

立信搬運有限公司 專門搬屋
H-720038·729484 K-627545·622941

中聯搬運公司 專門搬屋
香港H-717922·708973 九龍K-333560·333532

商業

傳授缺陷壯陽秘訣 洞玄術
傳授家庭老人強身秘方 ... 號除源發大厦23G任公
招生
專門報稅做數 工商報稅 申請CO
待聘

特價機票
美加曼谷台北日本 世界各地特價機票
中環德輔道中173號先施大厦1211室 萬豐旅運有限公司H445027.9內線15

人人搬運有限公司
15年老字號·搬屋人人贊公道
九龍：852552·854471
土瓜灣：626525·623995
香港：452933·452943
日夜服務 敬請通問

工商晚報 分類廣告
銷數廣 效力大 收費廉
每段大字四個小字卅四個 每天二元 上期不收 不折不扣
凡涉及法律性廣告，請携同身份証來本報辦理刊登手續。
洽刊處
（一）中區辦事處利源東街八號地下
電話：二二四五九五·二二三八
（二）灣仔分域街十八號本報廣告部
電話：二七九三零七·二八零七零八
（三）彌敦道零零號英大厦式零室記生租務處
（四）旺角荔枝角道廿二號東興大厦生記租務處
（五）油麻地上海街三盡九號老寶公司
（六）九龍城周生生珠寶金行有限公司（太子道四三二號）
（七）青山道周生生珠寶金行有限公司（青山道三二六號）
（八）油麻地周生生珠寶金行有限公司（彌敦道二二一號）
（九）旺角周生生珠寶金行有限公司（彌敦道七〇七號）
（十）深水埗周生生珠寶金行有限公司（大埔道四七號）
（十一）佐敦道周生生珠寶金行有限公司（佐敦道三七號L）
（十二）紅磡周生生珠寶金行有限公司（蕪湖街九九號）
（十三）荃灣周生生珠寶金行有限公司（荃灣青山道一九九五號C）
（十四）元朗周生生珠寶金行有限公司（元朗青山道八七號）

啟事
鳴謝 大同公司
旺角西洋菜街2R閣樓 電話三一八五五六〇六
701 醫院大埔石滿三開門仔伊利沙伯
702 石水娣 何四妹 長洲新興街34號長地下寓所
703 陳泰 郭善志 秀茂坪21座二一二號 大澳寓所
704 醫院大埔興蘇利德愛新村一伊利沙伯 郭亞好
705 醫院鍾定輝 黃九妹 漁光村順風樓23號地下 東華東院
706 陳惠珍 馮三姑 南安街68號木屋 東華東院
707 盧世嫂 金華街21號四樓 和養譚容根醫院
708 周麗明 醫院大南街78號三樓 伊利沙伯
709 劉英 韓聖堅 碧街46號五樓 羅栗鴻 元朗寓所 八座
710 洗福祿 大澳永安街一〇四號地下 大澳寓所 黃福喜

街坊日語
初班六日開課 利會電話六尖沙咀及深水埗班 ... 福坊三〇

香港工科學校 12月六日開課
軒尼詩道274號 北角渣華道37號 西環大道西501號
彌敦道601三樓K305075 深水埗大埔道92-104號
機械繪圖 建築繪圖 工程師任教 工廠電機 冷氣技術

香港工科學校 12月6日新班開課 附設函授
彌敦道六〇一廖創興銀行三樓 K305075 深水埗大埔道92—104號 K953774
灣仔軒尼詩道274—288號H753341 香港北角渣華道37—39號H708115 西環大道西501—511號 H485447
機械繪圖設計 建築繪圖計則測量力學 廣告室內時裝設計 時裝裁剪 無綫電 電腦 數學專科 工廠管理 航海電報 冷氣工程 電機工程

HONG KONG RADIO INSTITUTE
香港電專
電腦·電報·及無綫電各科 十二月五日開課
天后廟道11號僑興大廈
電話：700263·719796

如本報請惠刋廣告 電話八二〇七八〇

診症時間 上午九時至下午一時 晚八時至九時 ... 彌敦道312號 ... 電話K311528
老牌中醫民間驗方專著者 前清皇帝御醫祖傳秘方根治頑疾
潘柏 綜合民間驗方根治奇難頑症
虫生寄 面黃肌瘦●頭昏肛癢●心跳磨牙●精神不振●發育不良●毛文福虫科旺角彌敦道579號2樓（帶糞檢驗●立即知道）

醫藥

電視機讓 德律風根全綫電視十二吋一原價五千八百元 ... 全新廉讓 天后 ...

出讓

鳴謝 香港福利公司
地址：旺角西洋菜街景遠大廈1門上11樓K八八〇上B座 ... 電話：... 鳴謝福利公司 ... 均蒙公司贈送 ... 存世該四 ...
① 黃麗萊醫院 角寶琳A1號 北山謝
② 周七妹 65座6樓608室 惠黎謝山
③ 歐陽根逝 豈街五號 歐陽引元 謝泰
④ 麥江華逝 19座522七樓 新蕉醫院 謝頭
⑤ 黃記伊利沙伯 老道五號C座 新寓 謝打
⑥ 黃瑞霞逝 興樓734室 佛教醫院 謝葵
⑦ 黎蓮香逝 仔克街4四樓 江瑪麗醫院 謝湘
⑧ 陸仁精逝 心香光千 國家醫院 田謝
⑨ 鍾旺逝 九〇號閣樓 尹福娣 東廣華 六謝
⑩ 林玉嫦 南道四號三樓 伊利沙伯 白謝
⑪ 林義桂逝 橋街16號五座 觀塘中鯉魚山古鎮 李五二門 謝石

談明年世界盃足球賽重要之二三事

自上月廿七日世界盃外圍賽，歐洲第一組之瑞典以二比一擊倒奧地利而獲得決賽權後，加上主辦國的西德，上屆冠軍的巴西及波蘭，義大利、保加利亞、荷蘭、東德、蘇格蘭、澳洲、已有十二隊。智利是否因蘇聯的拒赴聖地牙哥作賽，而自得決賽權？則要在一月五日之國際足協會議時決定，根據規則來決議的話，則自然是智利可獲得決賽的。

同時，世界盃的所有外圍賽，必須於本月內完成，即有權晉入西德慕尼黑於明年六月上演以爭奪冠軍之十六隊，將全部產生。

而明年的決賽賽程、場地、時間，亦早經編定。時間是在明年六月十三日開始，依舊的將十六隊分成甲組進行角逐，每組四隊。

分組的措施，將由賽會公開分配。屆時，如果在每一組之中，有兩隊或兩隊以上打到同分的話，將以得失球率計算，以決定是組之第一名。如果得失球率都相同之時呢，則以入球最多的一隊為首名，又如果入球數字亦相同，則首名將由抽籤決定之。

茲列表將決賽之時間及比賽地點列後：

六月十三日：第二組：（法蘭克福）

六月十四日：第一組：（柏林、漢堡）

第二組：（多特蒙德）

六月十五日：第三組：（漢諾威、杜塞杜夫）

六月十八日：第四組：（史篤格、慕尼黑）

第一組：（柏林、漢堡）

第二組：（基辛加市、法蘭福克）

六月十九日：第三組（漢諾威、多特蒙德）

第四組：（史篤格、慕尼黑）

六月廿二日：第一組：（柏林、漢堡）

第二組：基辛加市，法蘭福克）

六月廿三日：第三組：（多特蒙德、杜塞杜夫）

第四組：（史篤格、慕尼黑）

至於複賽，半準決賽，決賽等時賽程，再行報導。

至於複賽，半準決賽，決賽的時間，則為六月廿六日，六月三十日，七月三日，七月六日，七月七日則為最後決賽，決定冠軍的日子。

在目前而言，雖然中美及非洲區的出綫權隊伍尚未明白，但是無論那一隊有進軍慕尼黑的機會，但却沒有爭得一席位的可能。其實，明年有實力爭取世界盃的隊伍，恐怕僅有巴西、西德、義大利三隊。

上屆曾進軍墨西哥的英倫、秘魯、以色列、薩爾瓦多、摩洛哥、羅馬尼亞、捷克諸隊，今屆却被擯出局，形勢上顯有極大的變化，世界足球水準是否提高呢？抑或退後呢？一般人的觀察，認為保守性強的國家隊，顯然退後，有改革性的國家隊則有進步。今屆有決賽權的波蘭、荷蘭、東德等隊係被人視有改革性的隊伍，不過，是否能否與巴西、西德、義大利三隊爭衡呢？明年將有考驗了。

可是，由於蘇聯與智利的問題，恐怕惹起同屬鐵幕國家之東德，波蘭、保加利亞的呼應，或有可能因蘇聯之或會被擯，而它們都突然退出世界盃決賽，將會出現亂局，因此國際足協，便於上月廿七日要求已獲出綫權的十一支隊伍（瑞典未列入），在十二月卅一日前，通知國際足聯，確定他們是否出席一九七四年在西德舉行的世界盃決賽。

國際足協之此舉，係「防禦戰」之第一幕，且屬機先動作，明智之舉。如果再有變化，國際足協便有更精密的方策以應付之。（上）（高潞）

工商晚報 體育

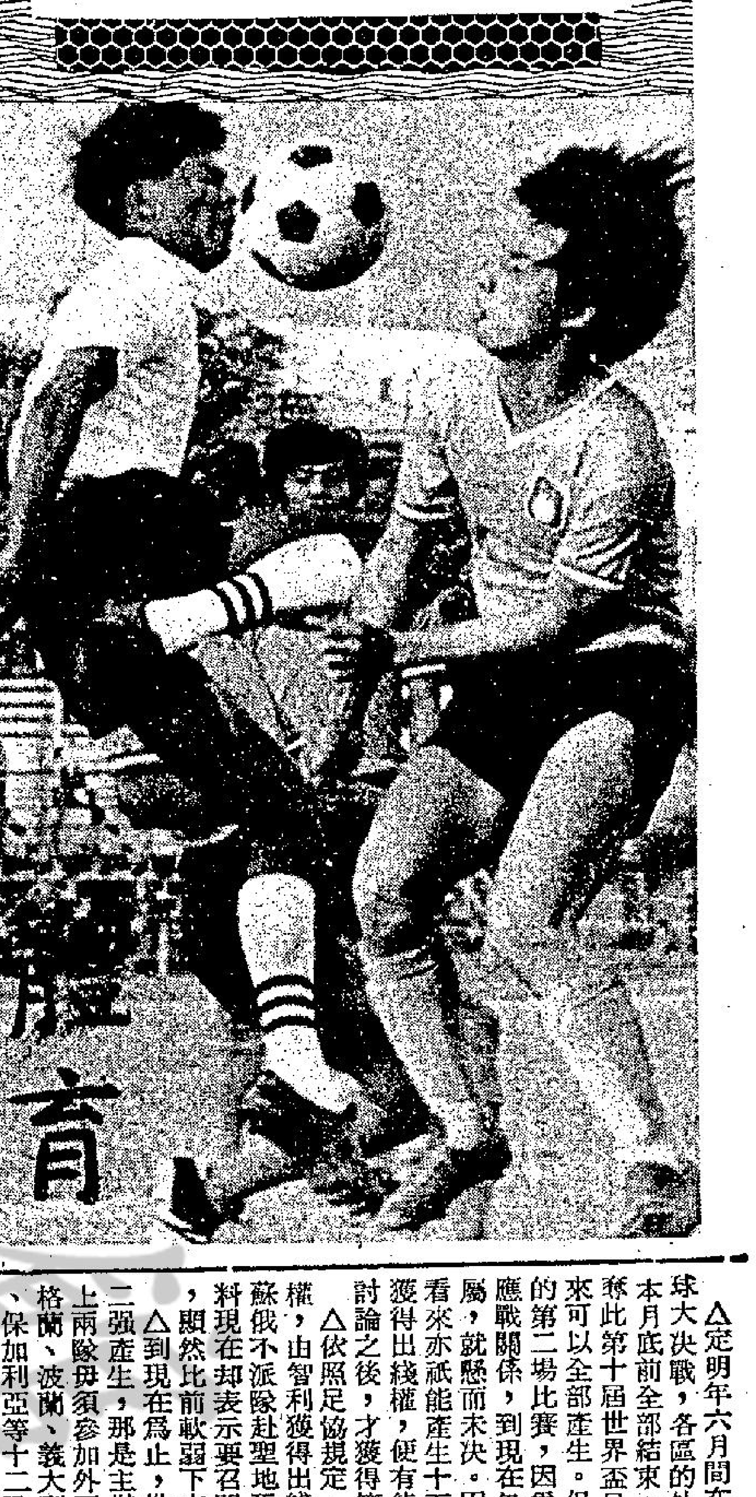

兩支甲組榜尾隊伍 昨再敗後護級更難

流浪與消防輕易的各取兩分

場邊人語

甲組聯賽兩支榜尾的球隊，昨日均告敗北，所不同的，警察本有扳平機會而却因前鋒失機，致敗於近況平平的消防腳下，港會則陷於挺打的局面而負於流浪，因此這兩支榜尾的球隊仍為僅得一分。昨日聯賽的兩場甲組波，流浪勝港會五比零，消防贏警察二比零。

快活谷流浪對港會，可說是一場「攻防戰」，雖則流浪昨役的演出並不見得出色，但港會的表現更差，雖然在狹窄的場地舉行比賽，可是「大檯客」毫無攻門的威脅，他們昨天仍是踢「四四二」的「防守足球」，可是比起上次鬥南華之役，則港會的防守更顯得不穩，尤以下半場中路經常露出漏洞，使改踢輔鋒的郭家明，直接間接替流浪造成了增加入球的機會，因此「大檯客」也慘吞五蛋。

流浪雖然贏波，但仍缺乏進攻的組織，速度較快及腳法比港會球員為佳，這是昨役贏波的本錢。由於港會踢「防守足球」，僅得麥遜與路利兩人作「箭頭」，而技術較佳的麥遜却因合作無人，以致孤掌難鳴，對流浪的後防可說是毫無威脅，也造成了流浪守衛有開上助攻的機會，嚴格的說，在全場比賽裡，港會未有一次較為威脅的射門。

昨日到場的觀衆四百九十五人，門劵收入九百九十元，預備組港會勝 浪二比一。

「大檯客」在昨日的比賽，曾於下半場廿八分鐘由和斯替出窩士，流浪則並無換人。

流浪於上半場以二比零領先，開賽後九分鐘，郭家明開角球，賓比頂入，先拔頭籌，一比零。三十四分鐘，宗啓明綫球入禁區，屈臣犯規，被判十二碼自由球，畢偉康主罰射斜，由於十二碼「宴客」，由港會門將羅蘭士開球門球，但將皮球開，即為流浪守衛截得傳上，鄧鴻昌帶球上在左輔位近射，成二比零。

換邊再戰，九分鐘，麥哥利吊球上，郭家明切入中路接應，港會守衛以為越位，祇見郭家明以胸停球然後順勢射門，三比零。二十分鐘，郭家明與畢偉康採「單檔」打法，由郭家明傳給畢偉康射入四比零。廿八分鐘，郭家明在史天馬監視下，用「後抽」傳球，畢偉康不負所托，再建一功，成五比零。直至「鳴金收兵」，流浪淨勝五球。

但終場的時候，球場上的大鐘指正四十分鐘，當然標準的計時仍以球証的秒表為準。兩陣如下：

（流浪）

梁維光

黎耀林

李度

麥哥利　楊少年　鄧鴻昌

賓比　宗啓明　郭家明

黎榮富　畢偉康

（港會）

羅蘭士

窩士　麥加地

屈臣　賓尼地

史天馬　狄龍

麥洛　萊金美　路遜利

警察本有扳平機會 歐陽純射得太正 謝錦華射斜出界

另一場，花墟場消防對警察，雖則雙方的實力有距離，但消防昨役的演出仍屬狀態平平，一場「水門水」的悶戰，消防能夠贏波，由於仍能把握臨門一腳的機會，故仍能贏波，警察合作未慣，故在進攻方面仍顯出「格格不入」，因此，歐陽純及謝錦華均曾失去一次可以入球的機會，倘若在未失第二球之前而能扳平，則戰果可能改寫，警察雖未能爆冷門，仍有「求和」的可能。消防雖有布連復出，但因張子慧仍須養傷未能上陣，以致缺乏一個領軍的人物，昨役消防仍欠缺進攻的組織，上半場意外的獲得打開紀錄，使消防佔了上風，而警察也因先輸一隻「烏龍」的球，陣腳一度呈現不穩，這是昨役勝負的最主要關鍵。

昨日到場觀衆一千八百四十二人，門劵收入五千一百廿四元。預備組警察勝消防一比零。

警察於昨日下半場曾更換兩個球員，十八分鐘由梁金有替馬天雄，廿五分鐘以陳惠文替出謝錦華。

昨役消防雖佔較多攻勢，但上半場「埋門」的威脅不大。廿五分鐘，胡錦良傳球，葉尚華接應，兩人相撞，皮球也溜向門前，當時黃成退回補位，皮球恰撞向他他腳部反彈入網，這一次意外的「烏龍」，也使消防幸運地打開紀錄，但為消防守將所拒，成一比零。

三十八分鐘，李國華吊球上，葉尚華有意漏過，胡錦良閃出，但皮球越楣柱而過，上半場消防以一球領先。

換邊再戰，警察反攻甚急，八分鐘，謝錦華傳球，歐陽純射得太正，廿二分鐘，卡胡禮從容接球，廿二分鐘，警察又再施展「雙翼齊飛」，歐陽純底綫傳中，謝錦華在離門約七碼射斜，失却扳平機會。廿八鐘，布連射「地波」，何義新用腳將球搶出，高賓截得，傳交葉尚華射入，消防遂以二比零取勝。（文玲）

附錄雙方陣容如下：

（消防）

卡胡禮

李桂雄　古廉權　文錦業　廖榮燦

李國華　布連

麥約翰　高賓　葉尚尚　胡錦良

（警察）

何義新

范國偉　劉倫焯　鄧維康　黃成

劉家駿　馬天雄　連二生

謝錦華　黃立龍　歐陽純

花絮

多咀街話救火佬 打「亞聾燒炮」波

尋日港九兩地排演個兩場「亞威打亞水」之波，並有俾「亞威」果然夠威，「亞水」爆出冷品來。「流浪漢」送五隻雞蛋俾「大檯客」咗，個班「灰斗」尋晚「個「甸拿」有着落咯！「個救火佬」雖然小小，不過，祇係送咗兩隻蛋啫，時「自己入者。另一隻乃「抱你至係由「救火佬」送出者，故此呢場波個兩隻蛋，「抱你時」半賓半送者也。

今日乃大好禮拜假期，祇有「青軍波」，乙丙組波排出上演。然甲組波就一場都「卵」。尋日經我一查，原來呢便海冇「波地」可用，但對面海兩個「波地」，其是「旺旺波地」D花車，尤[illegible]備今日「香港節」晌九龍出車遊行也。而「丁財旺波地」就用嚟集合出動去維持秩序D「抱你時」而已，故此今日甲組無波，原來係咁。

講番尋日「丁財旺波地」場波先，「救火佬」尋日唔落「亞平」，又有用「灰斗格道」個契仔「亞趙」，「灰斗布甸」出番，但全隊都唔知打出乜嘢嘅波，套用兩句「波經口頭禪」，此乃「守已不穩，攻亦不銳」，有位球迷重笑笑口話：「救火佬」咁攪法，前四名都唔知有冇份也。又有一位「多咀街」話：此「亞聾燒炮」波也。

的而且確，「救火佬」尋日好彩係對着「抱你時」，如果對着D「打仔格」，就眞係想贏都難咯。「抱你時」上半場輸個隻波，乃「黑仔成」自己撞入，收尾照「黑仔成」話：但咁唔傷咗好番冇耐至出至出嚟打，隻蹄硬係唔聽使，整定做埋「送貨員」咯，「救火佬」係咁[illegible]

救火佬」一吓反攻突擊，只係三腳波就入咗，呢吓乃「救火三腳」，先先乃「灰斗」冇運晌有邊剷個波埋去，「抱你時」二三閘擋出冇幾遠，又到「灰斗」高賓加一腳省埋龍門，「何痴」用隻腳一閂，個波撇咗去右邊，「救火福」啱啱趕到，個波撞啱隻「福蹄」吔就入咗，「門神新」只有望吓而已。

而家「抱你時」打咗十場波只係攞到一分，「敎頭波叔」猛話要展開救亡運動矣。聽講：「八十萬大軍」第日有兩件轉會過去「抱你時」。不過，要由非業餘轉業餘球員要經「波總」開「老執會」批准至得，故此「波叔」唔敢講住，究竟邊兩件轉會，過幾日至知也。「半收山」個件「灰斗」亞「窩哥」，尋日親自派請帖，原來佢晌呢個月十六號，同一位「差拿小姐」「小登科」，十七號晌「慶相逢」擺喜酒也。（簡靜）

球人球事

元朗斟「釘仔」未果 擴軍護級暫時拖住

「鄉村部隊」的元朗足球隊，最近連仗演出欠佳，且被捲進護級的漩渦，為了搶分護級，擬邀「釘仔」劉志霖加盟領軍，但雙方經過數次斟介，條件仍有距離，故此暫時拖住。

「釘仔」劉志霖，較早之時，曾向元朗主任「賓魚鈕」送秋波，但元朗旗下的一群小將操練得衆衆跳，在聯賽前的熱身賽，眞是戰無不勝，攻無不克，「救火佬」及「快活谷」亦唔係佢地個皮，大家許為這支「鄉村部隊」係今屆之「典型」黑馬，怎知正式上陣，就一連數場都係輸多少，使到一群鄉紳失晒興趣。

昨天遇到元朗一位重臣，叩詢是否于短期內擴軍，展開搶分護級呢？但這位重臣話，暫時沒有可能，雖然目前董事會，有人曾作這個建議，惟亦激到否決。

這位元朗重臣又指出，該隊今屆之實力，根本比去年增強不少，而且這班小將，經過去年一屆之合作，應是比去年成熟方合理，可見今屆不只未見進，且選傷兵纍纍，始終無法排出一個理想陣容，於是怎樣有理想的收穫呢？

這位「鄉村部隊」的重臣又指出，球員頻頻受傷，主要就是操練不足，故此他懷疑元朗操練上有問題，所以演出水準一落千丈，故此他準備向足球部建議，希望他們能加強集訓，使到球員能有充沛之體力及信心去爭取佳績。

他更指出：元朗體育舘經在海外獲得華僑們的熱心支持，工程快要動工，不久之將來便有一間輝煌的體育館了。同時並準備來年將組隊。

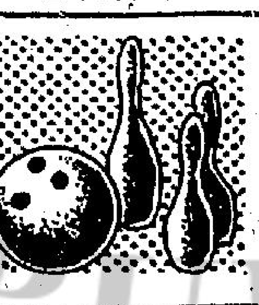

四海保齡球場又一貢獻 重金禮聘職業球手 蘇茜小姐今夕抵港

明起一連三天免費指導

封閉了五日六夜之後，四海保齡球場二樓的二十六條球道，昨日已重新開放，前往嘗試新球道滋味的人甚為踴躍。球道光滑明亮，在這種傾斜度不超過千份之十標準的球道上滾球特別醒神。

大門入口處貼有一張佈告，可說是愛好保齡球人士的一則喜訊，就是盛傳已久的美藉日本職業球手蘇茜小姐定於明日開始，一連三天駐在四海保齡球場，免費為各界人士作技術指導與示範表演。

蘇茜於今日傍晚時份將乘搭航空班機，從東京飛抵香港，下榻於九龍百樂酒店，她是在一九六九年十月轉為職業保齡球員的，旋於翌年赴日本加入日本職業保齡協會，開始其走江湖的掘金生涯，在未轉打職業之前，蘇茜曾榮膺全美女子單打冠軍，三項全能冠軍，又是泛美區的單雙打及隊際與全能冠軍之獲得者，風頭之勁，一時無兩，入選為美國代表當然不在話下，就算轉賽職業保齡之後，在日本仍為美國隊代表，其平均分在一百九十以上，據不願透露姓名的人士透露，蘇茜在港活動每天的代價，四海最少要支付十萬円（日幣）以上，這是四海對促進香港保齡運動貢獻。

已悉該場館已與蘇西安排三天的活動，星期一至三，每日下午由三時開始至五時，在二樓免費與各界人士技術指導，解答有關疑難問題，晚上則選派三數位本港女子好手參與蘇茜小姐的示範表演，計星期一由下午七時開始，星期二晚上十時開始，星期三由下午六時開始，星期四則離港返回日本橫濱市。

上週率領兩名日本男女冠軍從星加坡參加完「世界盃保齡大賽」後抵港的土田格也，亦已離開香港返回日本，他這次來得不合時宜，因為他的香港老友們正忙於創球道工作，抽不出時間陪他風花雪月，故亦匆匆就道返回老家去。

行前他曾談及本屆世界盃大賽在星加坡傑基保齡球場舉行時，場內盛行賭博，在二樓餐廳開明盤口，而且注碼相當大，一位印籍人士因英國選手卡特勒以一分之微獲得冠軍時，當堂「輸去坡紙一萬元，當堂「數龍過水」云。

他又透露參加世界盃大賽的球員，甚至是外來的嘉賓，沒有一個是空來而回的，因為贊助大賽錨麥啤酒廠及花沙尼集團捐出三千坡元的紀念獎品，每人均獲贈品十包，內有罐裝啤酒、橙汁、毛巾及T恤。另外凡通過甄別賽男球員，再獲錫蠟杯一隻，女球員則再得錫蠟瓶一座，獲準決賽與決賽權的球員，另贈更精製的紀念品。

同時他又表示，不只舉辦「世界盃大賽」的傑基保齡球場是採用AMF最新的四六〇型設備，星加坡還有另一間亦採取這種最新機器的，那就是坐落在安順路及俊源街交界處的「安順滾球場」，該球場設在五十層高的凱聯大厦三樓之處，為了爭生意，彼此競相刊登廣告，動不動就是半頁紙之面積，新開的「安順滾球場」設有三五〇〇鑽孔機，凡在該處購買保齡波，則免費代刻名字其上，還設有免費技術指導，該處打球收費每局元半，（相當於港幣三元），鞋租每次三角（相當港幣六毫）。

他們又透露世界盃賽進行時，在傑基保齡球場內設有九架閉路電視機供觀衆欣賞，在國賓戲院樓下亦提供這種設備，供人免費享受，是由當地稱為「視特朗」的電視機構贊助的。

至於香港節保齡球比賽，定於今夕結束，下午五時開始在南華保齡球場舉行最後一項「學生男女子雙打淘汰賽」，大約九時左右舉行頒獎禮，由南華會主席黃炳禮主持，昨晚之公開組單打決賽優勝者獎品，亦改在今晚同時頒發。

南華會主辦之「第三屆中學校際保齡大賽」報名表格亦已發出，計劃本月十九號深夜截止報名，本屆項目有男子及女子三人隊際賽，男子及女子單打等等，許多學校都組隊參加，南華會已統一製備各參戰學校的校徽，準備開幕時懸掛，甄別賽在本月廿六日（星期三）進行，廿七與廿八兩天決戰。（士心）

世界盃足球面面觀

△定明年六月間在西德慕尼黑舉行的世界盃足球大決戰，各區的外圍賽，國際足協規定必須于本月底前全部結束，到時，有資格前往慕尼黑爭奪此第十屆世界盃足球賽錦標的十六路雄師，本來可以全部產生。但是，其中第九組智利對蘇俄的第二場比賽，因為蘇俄拒絕前往智利聖地牙哥應戰關係，到現在仍未舉行，這一組的出綫權誰屬，就懸而未決。因此，即使外圍賽全部結束，看來亦祇能產生十五強而已。至于蘇俄與智利誰獲得出綫權，便有待國際足協于下月初召開會議討論之後，才獲得答案了。

△依照足協規定，蘇俄不派隊應戰，應判作棄權，由智利獲得出綫權。該早之前，足協亦聲明蘇俄不派隊赴聖地牙哥比賽，將被取消賽格。不料現在却表示要召開會議提出討論，足協的態度，顯然比前軟弱下來。

△到現在為止，世界盃賽十六路雄師，已有十二強產生，那是主辦國西德，去屆冠軍巴西（以上兩隊毋須參加外圍賽）、阿根廷、烏拉圭、蘇格蘭、波蘭、義大利、東德、瑞典、澳洲、荷蘭、保加利亞等十二隊。此外，蘇俄與智利誰得出綫權有待國際足協開會解決，實際祇有三枝出綫隊尚未產生而已。

△尚未產生出綫隊的三組是歐洲第七組、非洲及中美洲組。歐洲第七組由西班牙、南斯拉夫、希臘舉行雙循環賽，每隊比賽四場，西班牙已完成四場比賽，戰績是兩勝兩和得六分，入八球，失五球。南斯拉夫三戰一勝兩和得四分，入三球而失兩球。希臘三戰三敗已出綫無望。現在，還一組尚有南斯拉夫對希臘未舉行，這一組的出綫權誰屬，便決定于南斯拉夫對希臘一場比賽。假如南斯拉夫這一仗賽和或敗于希臘，或僅以一球的距離獲勝，都由西班牙獲得出綫權，除非南斯拉夫以兩球以上的比數戰勝希臘，才可以跟西班牙積分相同（一樣是四戰得六分），並靠得失球數較高而把出綫權奪去。又倘若南斯拉夫勝希臘兩球的話，那時南斯拉夫與西班牙就積分與得失球數都相同，兩隊要多比賽一場來爭奪這一組的出綫權。

△中美洲的一組外圍賽，由瓜地馬拉、洪都拉斯、墨西哥、海地、千里達及荷屬安蒂里斯等作循環賽逐鹿出綫權。賽事目前正在海地進行，將于本月十八日完結，到時，那一隊出綫便可以決定。

△非洲的一組由扎伊爾、桑比亞、摩洛哥三伕作雙循環賽爭出綫，合共六場比賽，業已踢過四仗，這一組尚有兩場未完賽事，都是扎伊爾對摩洛哥的兩場比賽中，扎伊爾成績最高，兩戰兩勝得四分，桑比亞四戰一勝三敗得兩分，摩洛哥兩戰一勝一敗得兩分，因此，祇要扎伊爾在出戰摩洛哥的兩場比賽中，賽和一場搶得一分，便積分增至五分，便可成為該組第一名，並奪得出綫權。除非扎伊爾將來兩戰摩洛哥均告敗北，出綫權才會被摩洛哥奪去。所以，目前的形勢，扎伊爾在非洲組出綫的呼聲極高。

△在已獲得出綫權的十二支勁旅中，過去在世界盃賽成績最佳的自然是巴西，他們曾得過三屆冠軍，已永遠保有那一隻雷米金盃。其次烏拉圭與義大利亦分別兩度奪標。

△巴西自從在一九五八年第六屆世界盃賽（在瑞典斯德哥爾摩舉行）稱霸成為足球王國後，接着，在一九六二年第七屆和一九七零年第九屆（即去屆）世界盃賽又奪得冠軍。

△一九六六年第八屆世界盃賽（在英國倫敦舉行）巴西的戰績極差，在分組初賽便遭淘汰出局。他們在這一屆比賽，初賽與匈牙利、葡萄牙、保加利亞同組，他們雖以二比零勝保加利亞，但敗于匈牙利及葡萄牙（比數都是一比三），成為這一組第三名。因此，出綫無望，沒有機會逐鹿冠軍。他們所以如此，主要原因便是主將比利受傷，實力大受影响之故。

△定明年六月在慕尼黑舉行的第十屆世界盃賽，較為失色的便是少了一支勁旅英國參加角逐，他們在外圍賽中被淘汰出局，少了英國，比賽將減少刺激性。

△雖然英國奪得一九六六年世界盃賽冠軍，似乎帶點倖運得來（與西德決賽時，有一球未入而被球証判入），但不能否認，他們在這一屆比賽中，越踢越出色。初賽雖曾賽和烏拉圭（零比零），但繼後即能勝法國，挫墨西哥，在半準決賽及準決賽又能打垮阿根廷，淘汰葡萄牙。

△英國于一九五零年第四屆世界盃開始，即每屆都有份爭奪錦標，不料本屆在外圍賽即被擯出局，難怪英國足球界人士，認為此乃英國足球界一大悲劇了。

△代表亞洲前往慕尼黑角逐世界盃冠軍的澳洲隊，是首次獲得出綫權，以他們的實力，與世界一流水準的國家仍有一大段距離，因此，可以預料得到的，將來澳洲隊定然爭不到好成績絕無疑問，且看他們能否贏回一仗吧了。

△過去代表亞洲出席世界盃錦標爭奪戰的有南韓、以色列及北韓，以南韓成績最差，北韓最佳。

△南韓于第五屆世界盃賽（一九五四年在瑞士舉行）中，代表亞洲出席，他們在初賽與匈牙利、西德、土耳其同編在第二組。結果連場大敗（淨輸九球給匈牙，輸七球給土耳其），自然被淘汰出局，他們上陣比賽時，因實力脆弱，號召力差，觀衆寥寥可數，場面非常冷落。

△北韓于一九六六年代表亞洲出席第八屆世界盃賽，與智利、蘇聯、義大利同編在第四組，曾以一比零勝義大利，一比一賽和智利，而以零比三負于蘇聯，三戰一勝一和一敗共得三分，位居該組次席，并獲得出綫權。其後在半準決賽與葡萄牙碰頭，雖以三比五受挫，但曾領先三球，表現不俗，頓使國際足球界人士，對他們另眼相看。

△代表亞洲出席一九七零年第九屆（即去屆）世界盃賽的是以色列，他們在初賽與義大利、烏拉圭、瑞典同編在第二組。結果三戰兩和一敗（零比零賽和義大利，一比一賽和瑞典，以零比二負于烏拉圭），共得兩分，位居末席，遂無緣爭得冠軍，但仍不致全軍皆墨。（長風）

亞籃

亞洲男籃昨開鑼 菲韓均大捷

積分破「百字大關」

【馬尼剌一日路透社電】第七屆亞洲籃球賽今日開鑼，觀衆一萬一千人，觀看開幕儀式及四場比賽，參加比賽的國家為香港，印度，印尼，伊朗，日本，大馬，巴基斯坦，菲律賓，星加坡，韓國，中華民國及泰國。

印度今日以八十二比七十力挫印尼，印度上半場四十二比四十領先。

韓國則以一百廿六比六十八輕取香港，上半場為六十八比廿九，韓國領先。

至於日本，則以九十一比六十二輕取伊朗。上半場日本以四十二比卅領先。伊朗隊打防守式的戰略，但日本遠射準確，結果大勝伊朗。

最後一場菲律賓以一百卅三比五十五輕取巴基斯坦。

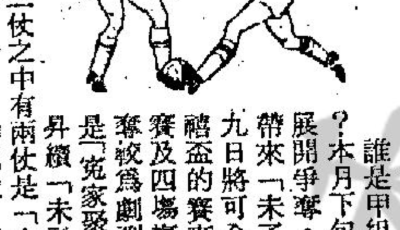

誰是本屆甲組金禧盃的四强？

誰是甲組金禧盃的四強？本月下旬將有九支球隊展開爭奪，如果複賽不致帶來「未了緣」的話，十九日將可全部揭曉了。金禧盃的賽事，包括一場重賽及四場複賽，上綫對流浪的爭奪較為劇烈，精工對流浪是「宽家聚頭」，南華與東昇續「未了緣」之後勝者對鐵行，這三仗之中有兩仗是「大戰」，下綫光華對東方，愉園對加山的兩仗，同為對賽隊伍先有一場聯賽戰事，然後再在金禧盃複賽重逢，致對於這兩場爭取晉級，似要看聯賽對抗後才可作定評，照近況而論，則仍可「睇好」光華及愉園，然而倘若在聯賽先碰頭，而被東方、加山爭取積分，那末到了金禧盃複賽，亦使光、愉兩隊在金禧盃複賽被為「難打」。由本月十一日起至十九日止，金禧盃賽的秩序如下：

十一日，下綫，光華對東方（花墟場）。

十三日，上綫全賽，南華對東昇（大球場、夜）（[illegible]）

十六日，上綫，精工對流浪（大球場）。

十七日，上綫，南華或東昇對鐵行（花墟場）。

十九日，下綫，愉園對加山（大球場）。

以目前的狀態而論，精工比流浪為佳，而且聯賽精工一度陷入低潮，祇是內部不安，以致兩次輪到「五個一皮」，可是這種不景的時期，已告消逝，反觀流浪，近期已走下坡，由於「搖軍」人選變動及本港球員的傷痕，使實力受到很大影響，儘管現正增加一些新將，可是在金禧盃複賽立刻回復勁旅的顏色，似乎並不容易，精工季初的低潮已失去了木盾，在聯賽目前仍未能佔優勢而須繼續爭取較佳成績，倘若要保持上屆「四料冠軍」的雄風，則對於金禧盃實不容放鬆，照上綫的四隊，精工仍是攻守力較為均勻的一隊，有力爭取決賽權，看來與流浪重逢，亦可雪聯賽一敗之辱，十六日的賽事，應該看好精工。

南華與東昇因為初賽經加時仍打成一比一平手，由於「香港節」期間，大球場未能供足球比賽使用，如果在旺角市政場排演一場「大戰」，不特無法適應球迷的需求，而場地秩序也難以維持，故祇能延至本月十三晚續「未了緣」，如果這次加時仍和，則互射十二碼決勝負了。但這仗是否要出到最後一套決勝辦法，仍待臨場才獲解答，兩隊在聯賽初逢，南華以二比一贏過東昇，但金禧盃重賽，却仍是「五五波」，中昇中場推進不俗而「埋門」一腳較差，南華鋒綫攻力也感不夠，可說互有弱點，但南華近期賽事較少，已佔以逸待勞之利。如果從最近二十天內的足球賽程看，「少林軍」確有足夠的時候進行訓練，而且也因賽事較疏而使球員感到「餓波」，故在金禧盃的重賽，南華的贏面可能比東昇高些。

「南昇」重賽得勝的一隊，十七日須與鐵行對抗，換言之，在五天之內要踢兩場淘汰賽，故其勞逸的情勢，却有利於鐵行，不過「火船隊」是一支守優於攻的球隊，在聯賽仍可力求迫和強隊而爭取一分，但金禧盃終於要決高下，因而鐵行在這次淘汰制的比賽，其表現將與在聯賽有不同，由此推測，則南華東昇如果在重賽贏波，似可[illegible]

上綫的熱門，似乎仍是精工。

光華對東方於十一日碰頭，亦為金禧盃複賽的第一仗，這場下綫第三組的比賽，光華取勝的機會較東方為高，這是可以想像的，雖然兵源充足的光華，排陣採「星期美點」的方式，仍未試出一組理想的陣容，但東方是防守力較强而進攻威脅不夠的球隊，兩隊明天在花墟場作聯賽的對抗，可能是金禧盃複賽之前的一次考驗，但值得注意的，東方在聯賽仍有「求和」而爭取一分的希望，金禧盃則必須決高下，如果賽至加時，東方已不易支持和局，故下綫第三組仍是看好光華。

加山與愉園，為金禧盃下綫第四組爭準決賽權的兩隊，由本月十四日的聯賽初遇，以至十九日在金禧盃複賽重逢，雙方在六天之內要兩度對壘，上屆冠軍加山的「衛冕」，似乎較為艱苦，但它仍希望爭取晉級，再向爭霸之途邁進，從聯賽看愉園為射球紀錄最高的一隊，但碰了強勁的對手，可能未易置勝，因為愉園的作戰重心在張子岱身上，較易被鉗制，何況加山的教練朱永強曾在愉園任教多年，本屆才改任「車房班」的教練，對於應付愉園的進攻及撕破它的防線，可能也另有一套獨特的戰術，因此「加愉」的聯賽及金禧盃複賽兩仗仍是「五五波」，似乎先看雙方在聯賽對抗，方能估計在金禧盃賽裡有爭晉級的力量。

照各隊的實力及金禧盃複賽的秩序而作預測，則上綫的準決賽將是精工對南華或東昇，下綫似[illegible]（文瑋）

甲組足球聯賽成績表

隊名	賽	勝	和	負	得球	失球	積分
愉園	十	六	三	一	三十	四	十五
南華	九	六	一	二	十六	七	十三
消防	十一	五	三	三	十四	十	十三
精工	九	五	二	二	廿四	十五	十二
光華	九	五	二	二	十三	六	十二
鐵行	十一	四	四	三	十四	十	十二
東昇	十	四	四	二	十二	九	十二
流浪	十	五	一	四	十九	八	十一
加山	七	五	一	一	十一	五	十一
東方	十	四	三	三	十四	九	十一
元朗	十	二	二	六	六	十三	六
電話	十	一	四	五	五	廿	六
警察	十	〇	一	九	三	三十	一
港會	十	〇	一	九	三	卅八	一

羅蘭士飛身撲救：港會昨敗于流浪。圖為流浪楊少年（右白衣者）射門，港會門將羅蘭士（一號）飛身撲救。（李就攝）

澳洲在星期五已先後贏得兩場單打賽事，今天由紐甘璧與洛利華聯合起來，將美國的史勿夫及迪連擊敗，贏得最後之雙打賽，戰果為六比一、六比二及六比四。順利奪得獎杯。

十五分），這名男子開始准許機上乘客離開該機。

情葯

南宮博著

熱退之後

她的病在吃了藥之後，似好了，又似未好，但心理上却很好。

當她正在梳頭的時候，三姑已在樓下叫楊少爺了。

「他這樣早！」小白菜驟然亂了起來，不知道如何處理自己才好，順手拿一條手帕紮住了頭髮。

樓梯上，已有脚步聲了，接着，楊乃武穿着簇簇的長袍，瀟灑地出現在小樓上，他笑嘻嘻地說：

「唔，好了一些——」小白菜微笑着回答：「祇是身子很軟！走路都不大行。」

楊乃武看看她的面色，又看着她披在身後的長髮，忽然走前一步，立刻伸手摸她的額頭。

小白菜窸窸縮，身子稍稍震動，向後退。

「好！熱已經退了！」楊乃武笑着。

「謝謝楊少爺！」她爲自己過敏底後退而羞澀了，讓開一步，舉手請坐。

楊乃武就在昨天坐過的那把椅子坐下來，忽然，他也侷促起來了，他發現小白菜祇穿着一條薄花布褲子，並未着裙，而且那條褲很短，僅僅遮住膝蓋，他看了一眼，心意浮動得厲害，雖然很快把目光移開；但是，這條花布短褲已使她充滿了玄秘的思念。

「楊少爺，還要把把脈嗎？」小白菜伸出手

他望着她擱在桌角的娟秀的手，惴惴地唔了一聲，用三隻手指按住了她的脈息。

短褲的女思左右了一切，她又發靑布的裙褶放在床上。他想：我來得太早了，她還沒繫上裙。

脈象如何？他不知道了。

「楊少爺——」她望着不安的醫生，低微地問：「不要緊了吧？我自己覺得，已好了些！」

「唔！」楊乃武似是從夢中醒來，連忙回答：「還有些風寒未散，再吃一帖表表，就差不多了。」他這些話是信口說出。實在，他已不能從脈息得到意象。

「謝謝楊少爺——」

「不妨事的，我們是鄰居呀。」她像口吃回答着。

在談話中，他的手指尙未離開她的右臂，小白菜覺着，輕輕地抽出手，但是，她立刻後悔，爲甚麼不多讓他按一些時？他那隻手多軟，又多麼斯文啊。

然而，楊乃武的迷惘比她更甚，小白菜的手抽出之後，他尙未覺着，於是，三隻手指按着了桌子。

小白菜忍不住，嗤她一聲笑出來。

楊乃武的臉脹紅了，他迅速地把手縮回袖中。

（二〇一）

無忌俠王

九 異軍突起

古紹裘插口問道：「當時，那位老人家的年紀已不小了吧？」

逍遙子點點頭道：「是的，當他老人家武功大成時，已經是元朝中葉，高齡已達七旬，由于自感年事已高，乃不得不將希望寄托在下一代的身上。」

接着，目注朱瓊說道：「我和令師，都是身世不明的棄兒，說來，令師的資質和秉賦，都遠比我優異，但由于令師天生的狼子野心，自功就表現出來，先師發現此一情形之後，乃對他的武功傳授方面，不得不有所保留，而對我却是傾囊相授。」

朱瓊接問道：「這情形，家師知道麼？」

逍遙子苦笑道：「時間一久，令師自然會知道，也因此一原因，對先師暗懷怨恨，終于留書聲明退出師門，悄然出走了。」

朱瓊道：「那麼，家師目前的武功，並非全部獲自師祖老人家？」

「是的。最多只能算是他目前武功的一半。」逍遙子接道：「至于他目前這一身神奇而又高明的武學由何而來，我就不知道了。」

一頓話鋒，輕嘆着接道：「說來令師的遭遇，也大致和先師相同，先師成就太晚，不得不將希望寄托在徒弟身上，而令師也終生無所作爲，只好將希望寄托在妳那位師兄身上。」

古紹裘插口接道：「五公主的師兄，就是任度時？」

逍遙子搶先答道：「正是。」

古紹裘接問道：「方才，聽說前輩曾和他交過手，而且，是打成平手，如果任度時的身手都足以和前輩抗衡，那麼，那位天一眞人的高明，就未免太可怕了。」

逍遙子正容說道：「在座諸位，都是自己人，我將實情說出來也不要緊，方才那一戰，我隱藏了部份實力，不過，平心而論，我要制服任度時，沒多大困難，但要想制服我那位師弟，可沒這個把握，這也就是我不得不先行跟你老弟研商的原因。」

古紹裘正容接道：「請前輩指示？」

逍遙子神秘地一笑道：「請諸位原諒，這事情，我不得不暫時賣一個關子：……」

接着，以眞氣傳音，擇人專注的方式，和古紹裘交談了盞茶工夫之久，然後，才以普通聲說道：「好，咱們就決定這麼辦。」

古紹裘點點頭，注目問道：「老人家，到目前爲止，任度時師徒，是否已知道您的來歷？」

逍遙子笑了笑道：「任度時跟我這位師侄一樣，根本不知道我曾經有過我這樣一位師伯……」

（二〇九）

口花花節目其實觀衆都唔笑

蘇素雜記

幾個女人傾緊偈，忽然聽到一個熟識嘅旋律，我哋先至醒起，原來電視機開咗，但係一直有人睇。呢個旋律，係「口花花」嘅開場曲，十幾個藝員，喺度行嚟行去，然後大家企定，有人出嚟講幾句嘢。節目嘅用意，係用幾句話博人一笑。有的時候，所講嘅嘢會「柳」到你笑一笑；但係大部份嘅說話，觀衆「柳」都唔笑。

又輪到呢個節目，啱啱我哋話題中斷，大家擰轉頭睇吓。今晚呢個節目好似有的唔同，就係人多咗，而且藝員好似落力好多。不過所講嘅嘢，大部繞圍住一個主題。聽聽吓，我哋先至知道喺慶祝香港節喺公園實地轉播。

李太忽然好似有新發現，佢話：「點解有人笑嘅？」「唔好笑就唔笑喇。」朱太答佢。「唔係丫，往晚幾唔好笑，都有人笑架，點解今晚觀衆反應咁差？」李太又話。戴安娜笑佢滕查查：「你以爲係電視台眞係有人笑？嗰的不過係配音咋。」我補充一句：「就算有的掌聲，都係觀衆見到打出『請鼓掌』三個字，做吓人情嗜。」

（三〇〇）

衆生相

千里眼

這一回：全靠把口的人

老徐放了一個星期的假回來，就對小陳說：「女人眞是靠不住的，上次我和你提起那個嬌嬌，又跟了別個男人去，不知所蹤啦！」

小陳說：「那個男人，一定是比你好得多。」

老徐說：「怎會呢？你有所不知了，這個嬌嬌呀，最沒有女人味道的，她喜歡的男人，一定是要有女人味，這才和她匹配，滿足她的變態需要。」

他的話還沒說完，老關又走來了，小陳忙插嘴說道：「還樣說來，與嬌嬌相好的男人，都是油腔滑調的女人型？」

「當然是的，」老徐說：「這個男人，不吃軟的，那才怪呢？」

老關一直沒說話，直到放工時，才對他說：「今晚你有空沒有？和請你到夜總會。」

老徐訝道：「爲甚麼如此隆重？」

老關說道：「你到時就會明白了。」

到了夜總會，老徐又向老關問究竟？老關說道：「沒甚麼，只想知道嬌嬌的臭史。」

老徐說：「原來如此，她這個臭貨呀，要了他的男人，那才倒霉了。」

跟着，一連串的話，都是把嬌嬌說得空前沒有的不好，同時也把嬌嬌所喜歡的男人，也說得一文不值。

就在這時候，嬌嬌出現了，而且還在他的身邊坐下。

老關這時，也開口說：「這位是我的新情人嬌嬌小姐。」

「吓！」老徐嚇得叫了起來：「你怎會找到她的。」

老關說道：「全憑你的口頭宣傳，引起我的興趣，爲了調虎離山，我放了你大假，不料你回來後，却做了反宣傳，聽得我好難過呀！你看，我像不像你所說的那種男人呢？」

老徐面也靑了，他知道是撞了板，只好連聲道歉，聲言以後不敢亂唱一通。

老關說道：「現在你該明白，爲甚麼突然被我調到夜班去啦？那一次是非非的事呀，你一生人，好與壞都是把口帶挈你的。」

（三）．這一回完。

林中怪客

白湜

三、研究倒斃時間與地點

張帮辦對徐醫官的判斷，自不敢妄事忖測。但說：「我要等待屍體的子彈頭取出後，再作研究。同時，請你多費時間，研究盧太太是否眞的是遭到鎗擊後，立即倒斃。盧太太身穿半裸的睡袍，須開門兩度，才能够走到門口石級上。我要確實知道的，就是盧太太究竟是在寓所內先中彈，走出門口時倒斃，抑或開門後，在門前中彈死去。」

徐醫官點點頭，除下眼鏡，用手帕抹淨。他說：「我當仔細從事，我也知道帮辦對於這一關鍵，是和判斷死因與兇手的動機很有關係。照我現在的判斷，盧太太斷氣時間，當在盧先生發現她的屍體前的十分鐘至半句鐘而已。」

張帮辦向他道謝。轉叫高探員即搖電話叫十字車駛來：「盧太太屍體亟待檢驗，要趕快把屍體移到殮房去。」

×××

現在，張帮辦，徐醫官及事主盧宜安已轉到客廳去。他們抽煙喝茶，向盧氏詢問事發前後的一切。

盧宜安因愛妻慘遭殺害，心情十分頹喪。至於她爲什麼被人謀殺，始終想不出道理來。

盧太太生平與人無爭，親戚隣里，都對她讚譽。她對街坊福利工作，亦嘗出錢幫助，從不吝惜。何以兇手突然而來，而且連續轟出四鎗之多？難道對她有什麼深仇大恨麼？

盧宜安想不出原因，張帮辦也無從臆測。

「老盧，你確能够記清楚抵達寓所時的時間嗎？這一點是十分重要的。」

「準確的時間，大概不會超過十二時五分或十分。」

張帮辦在推算：根據徐醫官的推測，死者被發現時，距離中鎗時間約爲十五分至半小時，和盧宜安所說返抵寓所的時間相差很少，大概可以相信。那麼，盧太太被擊斃的時間應在十一時四十五分或五十分之間了。

通天跑街

小兵

大閘蟹今年豐收

蘇淋同顯與嬌，見她聽聞香港托兒收費高昂，顯出半信半疑神態，就對她解釋道：「你初抵此地，對托兒月費，動輒數百元而覺得出奇，將來你慢慢就會了解到這裡生活水準，比大陸高出不知多少倍了，嗯，那末說說看，上海托兒費用又怎樣？」

賈千傻却以「大男人」氣勢代爲答道：國營工廠企業的托兒所，則全部免費，至於里弄組織的，每名嬰兒每月收人民幣五元，奶糕另計，每月約用三元，十分便宜，會行孩童則僅收每月三元，所以上海人家都喜歡把幼兒送去，但因條件限制，統統都是「十小時制」，由早上八時到下午六時，家長自送自接，說到物質享受，當然不能跟這裡比較，嬰孩飼料以奶糕爲主，這是一種用米粉，麵粉，玉蜀黍粉的混合粉，許多家長動腦筋找門路買奶粉，能每天餵一頓奶粉，已是天之驕子了，奶粉在上海還是「緊張商品」之一，要經醫院証明配售，照顧病人和初生三個月內的嬰兒。」

周維岳拈着牙簽剔齒，感概地說：「大陸奶粉和鮮奶，在這裏大量供應，乏人問津，還不時要登告白招徠，甚至獨市生意的大閘蟹，也不例外，登過告白，聽說今年大閘蟹豐收，現時賣三十元一斤的，已有碗面咁大，仍然有供過於求的現象，許多蟹商大叫大喊蝕本，既然豐收，相信今年上海也有大閘蟹供應吧。」

賈千傻答道：「大陸人素知大閘蟹是出口物資，持螯賞菊的玩意，早成歷史上的名詞，今年雖然大豐收，但上海仍然無蟹上市供銷，不過產蟹地區如蘇州，崑山，無錫一帶有自由市場，許多上海人專程去買蟹，可是沒有特別大的，政府規定每斤五隻以下的准許自提自銷，超出這重量的大蟹，就必須由政府收購，價錢是每斤人民幣八角，至於自由市場的小蟹每斤約莫一元二角，這種價錢，在你們聽來，可能認爲交關便宜，在上海來說，已經不是一般市民所輕易享受，倒底要用一筆旅費去跑碼頭哩。」

我搭口說道：「這裏蟹價今年雖平，但像我王老五，自己煮食，不方便，跑去上海館子吃，所謂大蟹，吃一隻，非化三十餘元不可。」

（一八一）

情海淚千層

眞鳳

命令代替了驚奇

第二天，我整個上午在執拾東西，到歇下來時，才想到珍納爲甚麼還沒有打電話來，我按捺不住，到底還是再打電話給她。

可是我仍然撲了個空，她的媽媽說：珍納是跟愛美一起外出的。她說約了你，她還沒有打電話給你嗎？」

我只好道過謝，掛斷了綫，但這時電話立刻又響了起來，我連忙拿起來一聽，是她，珍納終於打電話給我了。

我立刻想起昨晚她跟別人到夜總會去的事，剛要問些甚麼，她却截着話兒說：「大衛，我在金輝餐廳，一個人，你現在立刻就來。還有，你在台灣買了些甚麼給我，也一起帶來吧。」

對於這一點，她倒是信心十足的，事實上，我的確買了不少飾物之類的東西給她，本來希望在見面時讓她驚奇一下的，可是現在，一道命令却代替了一份驚奇！

珍納是一個機靈的人，我和她在一起，多少總要吃虧的……記得有一位前輩曾經這樣對我說過，這句話，也曾不止一次地應驗，例如現在就是……可是我不明白，我還是那麼愛珍納，我願意在她的面前吃虧！

在餐廳裡看到了珍納，我們同坐在靠牆的座位上，大概是闊別了許多天吧，她今天的態度特別親切，輕靠着我的身邊問長問短。我開口問：「你不是和愛美一起出來的嗎？」她那裡去了！」

「她去練琴……你知道她就要考升級試了。」她不經意地回答。

「你昨晚很夜回家？她沒有叫你今天早上打電話給我？」

「我剛才不是打了電話給你！」笑容從她的臉上溜走。

「你還沒有回答我第一個問題，昨晚到夜總會去，是嗎？跟誰在一起？我認識的嗎？很夜才回家嗎？」是一連串的問題，我不明白爲甚麼會這樣說，明知道一定不會得到很好的反應，也許，我們慣常是爭吵這個那個的，而現在已經有十多天沒爭吵過了！

「你自然不認識他們……」珍納冷冷地說。

那連串的問題竟沒有惹她生氣，我直覺地感到事態有點不尋常，珍納又說：「我正要告訴你一件事情。」

（二）

小說

打仔雄

盈父

樹大招風

樹大招風，打仔雄打敗金蒼蠅，雖然使他成爲一個英雄，但是同時招來不少麻煩。

丁雄健身院這塊招牌，在尖沙咀的確是很「亮」了。因此，有些人以在這健身院進出爲榮；於是，健身院不斷擴班，也滿足不了慕名而來的靑年需要。

唯一辦法，祇有擴大社址，但是這件事不是一時可辦。

也有小撮人，希望走「登龍捷徑」，他們認爲祇要將這塊招牌摑下來，就可以一舉成名。將打仔雄的地位取而代之。

因此，在新一代的「武林」中，打仔雄成爲衆矢之的。

於是，不斷有此好事的靑年人，上門指名道姓要跟打仔雄較量。大部份的挑戰者，都給他們三個人輕易打發掉。

問中有些棘手的，打仔雄也應付得了。問題是這些人吃過苦頭，不肯就此罷手，他們會糾集一些同路人，再來找麻煩。

還有是有些洋漢，硬要見識中國「功夫」，纏着打仔雄較量。

（一一九）

老饕

杈木

電動打字，自動通傳

擲王走咗之後，我地繼續傾計，又傾到關於軍裝之問題，陳仔曰：「現在我地的確係唔夠人手，倘若多的軍裝行必，時常可以在街上見到警察，則可是阻嚇作用矣。」

但所講之話甚啱，我地文裝係在案發之後去查案，而軍裝則可在案發之前，是阻嚇作用也。不過亦應軍裝與文裝并用，方能收效。我地做文裝出街，個班古或仔有時未必知道我地在附近，但地若果做起案上來，我地就立即可以換人。軍裝在場，佢地當然唔敢。此乃軍裝與文裝之別。

我地傾吓計，忽然聽見外面有人聲，頗爲嘈雜，陳仔出去不久即返，曰：「有一隊軍裝出咗去。」

原來有人打九九九，聽見講話係一宗刼案，除咗派御鋒車去之外，總部並且通知我地環頭，派的人去幫手。

我曰：「唔駛幾耐，我地亦要去矣。」

話口未完，陳帮辦與沙展已行入來，一共點咗五個人去，不過我就有份，陳仔亦有份，亦可以話好彩，唔駛做嘢，但亦可以話唔好彩，因爲喺差館反而更悶。尤其是外面有事，我地又唔可以詐諦行開，出去飲茶灌水。

忽見山東仔行入來，我覺得好奇怪，因爲平時佢地出去，大多數係由山東仔搭車者。我望住佢，佢已經知道我要問乜嘢，曰：「陳帮辦自己揸，因爲架車太迫人。」

陳仔問佢曰：「邊度出咗事？」

山東仔曰：「並非我地環頭也，聽見佢地話去荔枝角，大概班刼匪走咗佬，所以要出咗，叫多人去搵。」

我問佢做乜也，佢曰：「我都唔知，但佢地話有一架白色車，而且已經查出係向我地差館報失者。但佢地外面已經派人去搵個車主。」

陳仔曰：等一陣我出去報案室問咗就知，咁大件案，必定有通會用電打字機通傳各差館者。」個的電打字機，比電話要快，而且比電話好，因爲唔會攪錯也，尤其是姓名住址車牌電話之類，倘若用電話通知，時常會攪錯。

陳仔曰：「今時唔同往日矣，連電打字機通傳，亦自動化，由總部打出，過急事，通知得非常快。不過電打字機，對軍裝有用，對我地文裝，則可以稍爲慢一的，冇咁急。比如有一架車打刼走咗佬，必定係先派軍裝出去兜截者，點會派我地去？」

忽見方帮辦行入來，但並非管我地者，因爲佢在外面，乃帮警司做嘢之帮辦也，我地時常在佢之背後叫佢個花名爲打雜，凡係有人負責之事，佢都要負責。佢問曰：「有冇人得閒。」我點頭，於是佢行入來交俾我一張紙，上面有姓名地址。佢曰：「陳帮辦出咗去，唔該你地走一走，因爲我尙冇人。」倘若十幾二十年前，我地就唔肯去矣，現在情形則唔同，」比較合作。

（一三九七）

日月重光

鐵嶺遺民

第二回：虎將奮神威 漢兵循舊道 三番奏凱 五月渡瀘

由於河洑失守，常德情況更爲嚴重，因爲沅江在常德城南流過，成爲一個倒寫的V字，守軍就在倒寫V字的河套裏，守軍與南岸的交通點，是那個倒寫V字的尖端，雙方必爭的也是這一點。

二十三日上午西路河洑的日軍七百多人，附砲兩門，在V字的左上角甲街寺渡過沅江，進到東岸的蔡碼頭。東路德山的日軍一千多人，也渡過烏江，到了V字右下端的烏峰嶺，兩路日軍共同渡過沅江之後，合力進攻V字頂點南站，南站守軍兵力單薄，在日軍猛力進攻下傷亡慘重，退守城內，於是常德向外交通完全斷絕。

常德守軍對於南岸援軍始終未能到達，甚至斷續槍聲皆未聽到，深爲憤慨。但此時也，都橫了心，準備與日軍進行巷戰。戰局的一切變化都在余師長意料中，當即按照現有兵力，進行佈署。

日軍四面包圍了常德之後，總以爲攻下常德是指顧間事，二十三日發動猛攻，先派飛機進行猛烈轟炸，在房屋櫛比地區投下燒夷彈，然後再投炸彈，以炸彈之火引燃燒夷彈，許多繁盛地區一時皆成火海，常德北門外有糧食倉庫，日軍飛機集中投燃燒彈，糧食倉庫被炸起火，大部份軍糧皆被燒毀。

余師長對當前形勢有充份信心，雖在砲火連天，槍彈橫飛情況下，仍然偕同代參謀長皮宣猷沿街督促兵士救火，城內沒有救火設備，祇靠用水澆灌，眞眞是杯水車薪，但官兵仍然努力灌救，即使未能將火勢救下去，起碼也遏止火勢不要蔓延。

日軍經過一日猛烈轟炸後，黃昏時候又展開猛烈攻勢，常德不僅四面受敵，加上天上的飛機及投到地面的砲彈，常德此時已變成六面受敵，沒有一處安全。此時四面大砲齊發，宛如空中炸雷，天上的機關槍又似瀑布一樣下洩，人在這種情況下實在很難立足，但中國官兵在六面圍攻下，仍然要注意當面敵人，予以還擊，日軍幾次攻勢，仍被中國軍擊退。

日軍這次攻勢是在砲火猛烈焚燒之後，在日軍指揮官的想法，城內即使尙有未被燒死炸死的軍隊，此時也失去抵抗力，祇要日軍開進城，就可以不戰而下，如果要動槍，也如在南京一樣，無非是爲了向中國官民屠殺，勞動皇軍的槍刀。

誰知日軍進入了中國軍陣地之後，中國準備肉搏的官兵，先放一排槍然後進行白刃戰，肉搏之前先放槍，是最高的技術，中國軍到此水準的並不多，日軍已經吃過幾次虧，但這次是大了意，又碰了釘子，被中國軍連槍擊夾上刺刀，頓時敗下陣來，而且敗得慘，死亡兩千多人，身臨前線的指揮官，被中國軍擊斃了三人，自從常德會戰開始以來，日軍受了最大一次打擊。

（一〇〇）

電視播音節目

香港電台

二·〇〇 點唱節目
三·〇〇 本台錄音粵曲
四·〇〇 英林新記
·三〇 旅英港僑生活
素描
五·〇〇 交通情況報導
粵曲
六·〇〇 粵語新聞
天氣報告
時代曲
·三〇 百萬人家
七·〇〇 粵語新聞
·四五 閒話香江
八·〇〇 新聞報告
·三〇 夜夜此時聽
九·〇〇 轉播倫敦新聞
十·三〇 轉播夜總會歌唱節目
十二·〇〇 粵曲
·三〇 時代曲
·四五 粵語新聞

商業第一台

二·〇〇 時代曲
·三〇 粵語流行曲
三·〇〇 新聞簡報
一曲寄心聲
五·〇〇 工友園地
六·〇〇 新聞簡報
天氣報告
·四五 港九時事
·三〇 歌藝春秋
七·〇〇 讀者文摘
·四五 實地播出香港節花車大巡遊情況
十·〇〇 時代曲
·三〇 神秘之夜
十一·〇〇 新聞簡報
流行歌曲話當年
十二·〇〇 新聞簡報
子夜曲
一·〇〇 播音完畢

商業第二台

二·〇〇 天氣報告
社團粵曲
四·〇〇 祇在星期天
五·〇〇 歐洲行
六·〇〇 新聞簡報
星期日特輯
七·〇〇 安全島
·四五 報導每場賽狗結果
九·〇〇 漁民天氣報告
時代曲
十一·〇〇 天氣報告
十二·〇〇 時代曲

麗的電視中文台

一·〇〇 新聞及天氣
·三〇 香港靑年樂團演奏
二·三〇 開幕紀念特備流行音樂會
三·三〇 麗莎特輯
四·〇〇 新聞及節目簡報
·四五 樂韻昇平
·一五 兒童聯歡會
五·三〇 香港交響樂團
六·三〇 萬里遊踪
·三〇 電視劇
八·三〇 紅燈綠酒夜
·五〇 直接轉播香港節花車遊行
十·一五 今時今日
·四五 雜技精華
十一·三〇 最後新聞及天氣報導
·五五 粵語長片「神倫俠侶」胡燕妮、白茵、周聰主演

無綫電視翡翠台

三·〇〇 七彩「彩色世界」片集
四·〇〇 粵語長片「哪吒收七妖」由蕭芳芳、呂奇主演
戲」片集
六·三〇 沖角比賽
·四五 七彩「獅子山下」
七·〇〇 實地播映七彩「校際盃問答比賽」
·三〇 新聞及天氣報導
·五五 實地播映七彩「香港節花車大巡行」
九·〇〇 七彩「愛」
·三〇 聖誕廣告雜誌
·四五 七彩「秘境逃龍」片集
十·四五 七彩「英國足球大賽」
十一·四五 最後新聞報導
·五五 七彩「刧數奇

港九影院聯合廣告

翡翠·娛樂·荷李活·黃金·亞洲·好景
爆 今天禮拜！ 趁早飛撲 不容錯過
桃色販子 桃色圈套 人肉市場 黑幕重重 桃色新聞
桃色經紀
不宜兒童
今十點半午夜場 全線一晚夜映：大刀王五

金門·寶聲
最後今天 金門五場 寶聲四場
帝國出品新招動作片！
龍飛·子 游英·崇 染野行雄 許珊 不宜兒童
師兄出馬
寶聲今天五點半：漢堡紅燈區
明天兩院聯映 潮州大兄

新舞台·國都·聯邦 K862123 H713619 K719314
今天四場 仍映七彩 大潮州兄 王冠雄·燕南希
明早場：仇
今五點半 俠寇 驚魂
今天五場 仍映七彩 突破國際死亡線 同加映 台灣風光
下期首映 天使之吻
今天五場 仍映七彩 打門 師兄出馬 龍子·飛 崇·游英
明早場：紫貝殼

麗都·麗華·民樂·北河·恒星·太安·英華
今天全線五場繽映
中影出品榮獲本年度金馬獎影片
王戎 汪強 蔡弘 山茅 孫越 苗天 方欣 馮海 葛原 主演 丁善璽導演
突破國際死亡線
加映 台灣風光 票價不加
今公場 餘河 北安 太開 加正場
明早英華 無兵司令

豪華·快樂
狂滿今天五場 文正公司發行
懸疑刺激神秘謀殺歐洲電影
不見兒童宜
艷星巴巴花寶蘭主演 新熊火鍊人離奇
拉·格·最作慾逗殺帶！！
今兩再午場 夜院晚度：迎春閣之風波

新華·百樂 H-702412 K-941462
滿！今天五場
和狄尼路斯出品 濃情喜劇 人味悲劇 羅發行
導演 尼惠 塔格 葉迪 科 絲德 米高格斯 主演
伏獅神童 歷險記
老少咸宜 請閣府統 苦兒天涯走身世堪憐·寶情濃
新華午夜場：天使之吻

東方·凱聲 k816656 H724907
第二週映 不見宜童 東寶武俠巨片
盲俠 勝新太郎 又一大傑作！
斬虎屠龍劍續集！ 集集精彩 更比上集
動作敏捷如新 越出奇招風
看過上集必要來看！

樂聲·新聲
狂滿五場請早
正宗法國口味正宗法國出品
基斯丁却維·嘉蓮積閣遜
鏡底春
熱辣辣的情節 香噴噴的鏡頭 不宜兒童觀看
今晚十點半場 樂聲新聲午夜場

京都·文華
狂滿第二週 美國份量刧殺片
大賊王 不宜兒童
安東尼·法蘭·蘇沙 易法奧圖 主演
殺警刧掠瘋狂冒險不擇手段
今文華再度午夜場：迎春閣之風波

皇后·麗聲·皇都
今天五場獻映
找刺激者請看
招險撈 拳腳犀利
師兄出馬
飛龍·子 英游·崇 許珊 染野行雄 領銜主演
麗聲午夜場：迎春閣之風波

國寶 K208917
今天五場
嘉禾發行 公司帝國巨製
飛龍子 游英崇 許珊 染野行雄
師兄出馬
即將放映 迎春閣之風波

明珠·倫敦
狂滿！今天請早 不見宜童
怒破女魔窟
神乎其技 妙不可言 美女出動 獵取健男
兩院午夜場映：大刀王五

東城·新都城·域多利·國華
今天五場請早 不見宜童
嘆觀止矣！爲之大樂
瑞典飛女
姬絲娜 汀蓮寶
明早 新都 黃埔 城 多利 我的情人

紐約·大華·金冠 K-935597 K-847115 H-768721
今天五場 歐洲公司黨門張閣 黑戰緊熱巨片
教母 七彩
芝加哥黑黨手戰 大愛爾蘭私幫 酒
今五場
柳街花巷 兒童不宜
明早金點十九 窄梯 謝賢 合演

總統·華盛頓
今四場映 十點半一點半九點正
奧瑪沙里夫 茱莉姬蒂 絲 合演
齊瓦哥醫生
華盛頓·今午夜場：六三三敢死隊

海運·京華
今天五場
海底逃生記
海號驚險特作 七彩中片字幕上 神槍記 妹麗 彩幕文
明早場 京華十點半 黑吃黑 一午點夜 九十 海運兩夜難 京華鐵膽心

油麻地 K842612
今天五場
龍子遊主演得奇妙打 英飛
師兄出馬
果然一橫切絕招妙
（兒童不宜）

亞士物族的特長

・心章・

・亞士物族的壯丁・

印尼政府雖然禁止西伊利安省（舊稱新畿內亞）內的土著們互相仇殺，但「山高皇帝遠」，那些仍處在落後地區的土人，仍會「偷偷地」有偷襲、兇殺事件發生，這是他們根深蒂固的傳統，加上腦筋未開化，非要長時期施行教育，或派出軍隊駐守及嚴厲執行法紀，才能有効制止殘酷的野蠻行爲。

在政府軍隊不在附近之際，亞士物族人會去偷襲鄰近普披斯（PUPIS）村的仇家男子，傾巢出動，分乘獨木舟向目的地出發，因爲人多而且攻其無備，往往能把仇人殺却，報了仇。將來某一天，仇家的兒子或兄弟，也會來一次復仇的偷襲行動。於是乎殺來殺去，永無止境，除非有一方的親屬完全死光了，才有可能終止。

——亞士物族人有三種特長——划獨木舟、雕刻、跳扭臀舞。——

常他們有什麼喜慶事，便拍響皮鼓，人們順着大鼓、小鼓發出來的音調和節奏，將臀部猛烈地搖擺，比文明人跳的「亞哥哥」更狂熱，表現出眞正的原始野性。

划獨木舟的本領非常出色，通常每一船約可容十五個人，這同一船的十數人是直挺挺地沾着划槳的划起來，獨木舟不會傾斜，而且非常迅速地滑掠疾進，還須要有待大的默契和合作，以及很高超的平衡技術。獨木舟也是他們的水路主要交通工具。

亞士物族人的雕刻，不止有獨特的怪異風格，而且很受西方人士欣賞。同時它還有一件眞實的趣事：數年前，一位印度尼西亞的外交官，當他在美國紐約市商店中心區散步時，他的注意力被某間商店陳列在飾櫥的木雕藝術品所吸引，被好奇心所驅使，這位外交官進入店內詢問其中一部份木雕藝術品的出產地。正巧問着的人是店主，那位店主並不立加答覆，他瞥見面前這位頭戴「比芝」帽（回教徒戴的黑色無邊帽子），反問道：「先生是從那裡來的？」外交官當然答道：「從印度尼西亞來的。」店主微笑說道：「唔！這些雕像正是從貴國來的。」外交官返國後，詳細查訪後，才知道那些木雕藝術品是伊里安省雅西南部美洛居縣的亞加區（亦可稱爲村）來的，是該區的亞士物族人的傑作。

根據民間傳說，雕刻藝術是由亞加區的亞士物族人首創的。這種藝術的問世，是受到達約和比斯的愛情所啓發。話說達約對比斯由於相愛太深，經常由愛生妒，他恐怕自己不在家的時候，愛妻比斯會被別個男人勾引，便在每天出門尋食之際，把比斯綁在柱上之後，再把門鎖上。有一天，達約出門尋食，一連數日不回家，比斯因感肚餓口乾，於是大叫大喊，求人解開身上的束縛。果然，有許多鄰人聽到她的求救聲，相率前來，破門入內，替她解開束縛，並給予飲食。事後，比斯感到丈夫老是把自己綁在柱上虐待，實難再抵受，於是逃進樹林裏去。過了幾天，達約回到家中，看見屋空人去，懊惱之下，用刀亂刺自己的身體，血流如注，痛極而在地上翻滾，他弄得滿地血跡斑斑，狂嚷嚷叫，要找愛妻，跑進樹林。附近鄰居聽到達約喊叫，看見屋內無人而滿地鮮血，以爲比斯必定是被達約殺死了。當時亞士物族祇有「傳一」和「吳」兩大家族，他們被這淒慘的愛情悲劇所啓示，遂於樹幹上和木頭上刻劃出比斯的形像，作爲紀念。自此，人們開始愛上這門藝術，每一件木雕像老是刻比斯的形像，因此比斯像就出名了。目前在美洛居的近郊「內卡拉」旅館前面所豎立的大型木雕像，便是比斯像的標準樣辦，它已成爲該地的文化歷史古物。

・已被政府禁止製造的戰神像・

到伊里安去旅行的外國人，携着木雕像回國的人不少，但它不一定是出自亞士物族手之比斯像，因爲這種特殊藝術品向來沒有出售，故在伊里安當地，其存量也極爲有限，人們到美洛居縣腹地，如果運氣好的話，可能會找到木雕比斯像，或在轉口市鎮的比雅克和查雅普拉，也可能會僥倖獲到。最好帶備刀、斧、烟、魚鈎、鐵綫等物，作爲與土人交換木雕像，他們欣賞用品而對鈔票不大感興趣，用實物亦可向土人換到寶石、動物骨頭（包括人類）、鱷魚齒（包括其它獸齒）、這是土人們配帶在手上、頸上的裝飾品。

亞士物族人還有一種大型木雕像，名叫「戰神」，印尼政府禁止不准再雕刻，因爲那些偶像代表已被殺的人，使該被害者的親屬，看到雕像便激發起復仇之念。政府已下令燒掉了不少「戰神」像，但仍有部份逃過被燒之災，亦有人仍在大屋的樓上偷偷雕刻，故這種「戰神」木刻藝術品，亦是西洋遊客們所希望獲得的。

無論是亞士物族人還是附近各村之族人，都有好些特異的風俗和生活方式，下期繼向諸位讀者介紹（中）待續

・亞士物族的戰利品・

曼谷雲石寺和轉運鼓

陳基

較早時，筆者在本版介紹過泰國的睡佛寺和金佛寺，現在再介紹另一個在曼谷很有名氣的雲石寺。

雲石寺在泰國皇宮東北河畔，附近景色極爲雅緻，寺前的大道旁均植有蒼翠的高樹。雲石寺面積並沒有睡佛寺大，不過，雲石寺却有它的特色，最吸引遊客的，相信是寺內的白鴿羣了，那些白鴿羣對人甚爲友善，當你慢慢移步走近牠們時，牠們並不害怕，反而會圍着你咕咕而叫。

這一羣白鴿，可以說是間接由世界各地的遊客所飼養的，牠們並沒有專人飼養，只是聚集到雲石寺來，有一些小童，手上拿着一包包的飼料賣給遊客，讓遊客餵飼鴿羣。飼料每包二銖，合港幣五角。

很奇怪，當那些鴿羣看到你手上拿着飼料時，牠們會聯羣結隊的飛過來，爭先恐後，唯恐吃不到。如果你拿着飼料伸下來餵牠們，牠們會顯出很高興的樣子，有些會飛到你的頭上，有些會飛到你的肩上，着實使人感到樂趣盎然。很多人都利用餵鴿羣時，攝取了不少照片留念，筆者當然也不例外。

雲石寺的右邊，有一條人造的小運河，兩岸相距只不過十尺左右；有很多拱木橋橫架在上面。

在河畔，又有不小中國式的亭台樓閣，坐在亭子裏，使人有一種詩情畫意的意境。

在河中，不時可以看到一些烏龜浮出水面。據知，這些烏龜，都是一些善心人士放生的。同時，你會很容易發覺，有人拉着烏龜向遊客兜售，他們的目的，是希望遊客購買後予以放生，以祈取得行善積福之舉，在他們的籠中，有些烏龜的體積重達十多斤。

另一邊，有一個人造的龜池，上面圍着鐵絲網，池內有很多大大小小的龜，更可以淸淸楚楚的看到池底滿目皆是的泰銖硬幣。

聽說，國泰銖向池中的龜背敲擊，可以得到好運，因此，很多人都掏出錢幣向龜背投擲。

在河的另一邊，又有一個長方型的涼亭，裏面甚麼也沒有，只擺着一些長短不一的鼓，共有多種。

很幸運，在亭內遇着一位由香港遷到泰國居住的華僑，他向我及舍妹談了很多有關泰國的風俗，更談到那些鼓。

他說：那些鼓並非一般普通的鼓，而是神鼓，任何人如果覺得自己的運程欠佳，可以用手敲擊神鼓，敲擊之後，神便會帶給你好運，由此，我們可以瞭解到泰國人是何等信奉神靈。

大澳的橫水渡

靑雲

香港是一個現代都市，甚麼也追上時代，但其中仍有不少古董氣息存在，有許多地區有不少古老東西，至今仍不能廢除，其中以交通工具尤甚。

「橫水渡」也是現代香港仍然保存的古老交通工具，「橫水渡」最普見的是在鴨脷洲與大澳兩地。由於香港仔與鴨脷洲相隔不遠，兩地居民及旅遊者只靠它作交通工具。艇上的設備比以前進步得多，已有籐椅及沙發設備，不像從前那般要屈膝或坐櫈仔那麼辛苦了。至於大澳那裏，情形便不同了，那裡的「橫水渡」仍保持中國從前的作風。由此岸到彼岸繫上一條繩子，「橫水渡」的來往，便靠人力在船上扳着繩子，使「橫水渡」沿着繩子的路程到達對岸。

大澳是一河兩岸，兩地居民來往就憑着「橫水渡」，由於兩岸距離短，故不用電船行走；而且又沒有人發起在那裏築橋，故直到現在，這種得寸進尺式的「橫水渡」，便成大澳的一種特色。從大澳轉到別處去，必須要乘搭「橫水渡」到對岸；而且到鳳凰山去也要乘搭這裏的「橫水渡」，因此「橫水渡」便成爲大澳的主要交通工具。許多到大澳的旅遊人士，必乘搭「橫水渡」，才不枉此行。港督麥理浩爵士在巡視大嶼山時，也曾乘搭「橫水渡」。

大澳的「橫水渡」，船既古老，行駛方式也古老，不是搖櫓撐篙方式，而是用人力在船上作得寸進尺狀的行駛方式，成爲本港古老交通工具一景。

通往鷺鷥潭的路

台灣 美麗的寶島，歌舞的天堂，一首音色淸亮「阿里山的姑娘」，一隻充滿原始氣息的「山地舞」，足以使外國遊客，及回國觀光的歸僑，興高采烈溫暖心房。台灣，歌舞是膾炙人口的，而台灣的風景更使人目不暇給，遊覽勝地不勝枚舉，香港居民「回國遊歷的」，一天比一天多了，甚麼地方能比回國遊玩，更具歸屬感呢？

台灣的山勢雄偉，台灣的灣洋遼濶，清溪秀麗，落葉飛花，不論甚麼季節，有各種不同景象，尋幽訪勝，絕不防礙。

佳景天成的鷺鷥潭，像是深山中的寶藏，世外桃源般，待人發掘。有「小三峽」之稱的鷺鷥潭，位於台北縣，石碇鄉之東南角與新店鎮交界處，地屬碧山村，海拔三百多公尺，目前正在開發中，在十多年來，一直是台灣省的狩獵者和青年男女假日郊遊露營地，回國觀光者，能不探探這自然勝地嗎？

現遊客不能用汽車駛達鷺鷥潭，祇能自台北市公路局東站，搭乘開往宜蘭、坪林、碧湖或小格頭的公路局班車，沿北宜公路行駛廿五點二公里，到「格頭村」車站下車，然後順着新開築的觀光公路步行約一小時，即可到達鷺鷥潭。

在觀光道路未興建前，這通路只能通達鯉魚潭畔，遊客在此，要乘舟渡潭，再繼續步行廿分鐘，走過蒼松翠柏，林蔭夾道的一段山路，才能到達鳥語花香，美景怡人的鷺鷥潭。

另一條道路，是自台北公路局新店車站或公路局東站，搭乘開往烏來或龜山的班車，沿北烏公路行駛二十點八公里，到「雙溪口」車站下車，然後順着觀光公路步行，需九十分鐘，便能到達鷺鷥潭。

在觀光公路未興建前，遊客至「雙溪口」車站下車，需通過下龜山的虹型吊橋，換乘四個鐵輪的平台車，由推車的男女工人沿山腰的鐵軌，緩緩推行，化九十分鐘，才能到達鷺鷥潭。這些路程，使遊客有一種新鮮走法的應覺，也很引人興趣呢！

・復心・

租單車遊覽風景

西德的布列門在夏季時經常到處有自行車出租，供市民到郊區遊覽。圖中是奧伯納蘭和維越沙克車站正在向遊客出租自行車，以便他們駛到河岸邊和風景區去郊遊。這種踩車郊遊的活動，是一種非常有益於身體健康的體育活動，對男女老幼都很合適。出租自行車部門爲了使全家都能出外郊遊，還特別備有兒童自行車出租。去年西德全國有三百個車站專們給遊客租用自行車，租車的人數達到四萬三千人，比前年增加了將近百分之三十。

西德的藝術名城

杜塞多夫 是歐洲名城，包括在這個西德的旅遊勝地，各國的歐遊旅行團的必訪的都市內，有許多人沒有注意的是，遊客到了杜塞多夫，祇去欣賞這個美麗都市的風光，而忘掉了在這個地方看到六萬年前的歐洲原始人。

杜塞多夫是一個歐洲的文化城，對遊客提供新舊的博物院，內容豐富，大開眼界，現代的藝術館，琳瑯滿目的作品，目不暇給，如果逛逛世界著名的服裝街康尼沙里街，看到最新潮及新奇的時裝，此街位在杜塞多夫城的中心區，堂皇的宮殿，風景瑰麗如畫的公園，歐洲最現代化的展覽中心，也設在道一個名城。如要作最好的夜消遣，這兒不缺之此類的場所，新潮音樂，舞廳、酒吧、夜總會，使道個城市有「歐洲最長酒吧」的令譽。

杜塞多夫提供不停的文化節目，由音樂至舞台劇，每夜的節目不同，對於遊客吸引，這個城市另出一個最厲害的手段，如果有節目的話，酒店的取費減百分之三十，自從「九七零年以來，這個城市已增了若干間新型的酒店，多了一千四百間客房。

但是從杜塞多夫乘搭十五分鐘的汽車，把你帶到回復六萬年前的世界去，在尼恩特陶地方，有六萬年前的歐洲最原始的居民，在等候着你欣賞，歐洲原始人是一個身裁不高的人，頭大額凸，手掌巨大，手指頗粗，手持一條大棒，他的小腿是比較短的，而脚掌却甚長，脚趾尤其見得更長，我們的脚趾實在已經退化了，數萬前年仍是蠻荒的世界。

杜塞多夫有過許多年的黃金日子，數百年前已是一個藝術的城市，收藏家在此城羣集，搜購心愛的物品，它是歐洲藝術的根源地，市民過的日子是多彩多姿的，每年的十一月十日慶祝聖馬丁節日，有盛大的遊行，數千名孩童行列，提着花燈，這節日是象徵着對所有貧窮的人的愛。

這個城市的黑啤酒是歐洲馳名的，杜塞多夫舊城，仍然出產及供應着古式的桶裝啤酒，遊客喝過之後，才知道這才是眞正的啤酒。

夜總會與舞廳都有與衆不同的特色，在「納爾遜爵士」夜總會是從一艘船看到舞池，「培夫」夜總會是可以嗅到鐵路餐車的氣息，如果入內吃一頓，是要衣冠端正，及打領呔的。杜塞多夫的舊城，是個老饕最歡迎的去處，在街上漫無目的地走着，嗅到香氣撲鼻的香腸、夾餅、薯仔餅、燒雞，禁不住要一嚐了。

餐廳與新潮舞廳在舊城是到處皆是，而一個特色是互相貫通着的，因爲道個舊城的房子不是很大，但樓上及樓下，都傳出喝酒談笑歡樂的聲音。

杜塞多夫城北有一個公園，是極美麗的，道個名叫「宮廷花園」的市肺，有着開濶的草地，有許多路給人騎脚踏車與散步的。到尼遜谷去可以看見白衣使姑姐的南天丁格爾的塑像，她被稱爲克里米亞戰爭的天使，她的彫像是一八五一年即豎立於此，是英國人的禮物。

約有一千四百名日本人住在杜塞多夫城，一間著名的大酒店，看中了生意經，在餐廳內擺佈櫻花吸引他們的光顧。

・小兵・

漫畫版

「對唔住，先生。」↓

「試一試，包你醒胃。」↑

大熱風景

・周行・

樂天知命的人。

「這是我們結婚的條件。」

「佢條公共巴士太擠迫，所以自置一架。」↑

←園丁飲啤酒記

禍不單行

林重傑

甜蜜的夢

荔荔

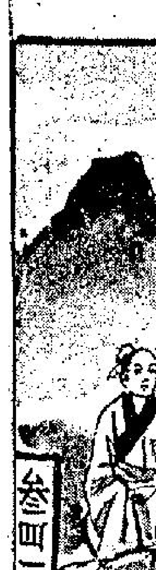

……跟我這位師侄一樣，根本不知道曾經有過我這樣一位師伯……

……又唔可以許諦行開，出去飲茶灌水。忽見山東仔行入來，我覺得好奇怪，因爲平時佢地出……在情形則唔同，比較合作。

……信心，雖在砲火連天，槍彈橫飛情況下，仍然偕同代參謀長皮宜猷沿街督促兵士救火，城……從常德會戰開始以來，日軍受了最大一次打擊。（一〇〇）

八：○○ 新聞報告
八：三○ 夜夜此時聽
九：○○ 轉播倫敦新聞
七：○○ 港九時事
七：三○ 歌藝春秋
讀者文摘
六：○○ 新聞簡報
星期日特輯
七：○○ 安全島
五：三○ 兒童聯歡會
香港交響樂團
六：三○ 萬里遊蹤
粵語長片「哪吒收七妖」由蕭芳芳、呂奇主演
十一：四五 最後新聞報導
七彩「切數奇」

鏡底春光好戲在後頭

這是影片「鏡底春」裏的一個造愛鏡頭，男子是基斯汀卻維納，女子是片中四位女主角之一，這場戲祇是開始，好戲還在後頭呢。

野峯被稱「萬能老倌」

娛樂圈

接連爲開發公司主演兩部新片——「烏龍賊阿爸」與「糊塗官審奇案」的諧劇泰斗野峯，享譽藝壇多年，也不祇一次來港，在電視螢光屏上演出，也在慈善性質集會登過台，但拍電影還是第一次。

香港人十九認識野峯廬山眞面目，還與他在螢光幕上的諧扮相與招笑演技成功有關。

究竟野峯是不是眞姓「野」？來龍去脈如何？相信香港人知之者甚少。

百家姓上，也沒有姓野，他的原來姓名是蕭天才，原籍廣東，在星加坡出生，從未回到過鄉下。

此人渾身木頭，人如其名，他的表演天才，固不祇演諧劇出色當行而已，亦不妨稱之爲「萬能老倌」。

他早於十八歲那年投身藝術界，第一次「處男」登台是在星加坡的歌台作業餘歌唱表演，唱的是藝術歌曲，如「伏爾加船夫曲」、「大路」之類，啓蒙老師是學校的音樂教員，漸漸地，唱歌變成職業性，獨沾一味唱藝術歌曲，未能全部適合歌迷口味，祇好隨波逐流，兼唱時代曲。

二十幾年前，唱歌不怎麽吃香，也賺不到甚麽錢，轉做音樂員，精於打小鼓，一打兩年多，經常在星馬大坡小鎭甚而山芭演出，每次出發，自己管理搬運大大小小的樂器很麻煩，而收入亦也多，於是棄打小鼓，改學吹丹亭，吹了一年，發覺健康不佳，不再吹樂器而改演話劇。那也不是長期性表演，久久不演一台，勉強餬口吧了。

其後在台上表演諧劇，演得過癮，自己得意，觀衆開顏，他覺得這是「利己利人」的大好事，於是全力以赴，向諧劇這方面下功夫，卒於是所至有聲，大受歡迎，成爲家喩戶曉的諧劇泰斗。

這個天才横溢的蕭君，爲甚麽取藝名「野峯」？他說他少年時代充滿野性，又充滿衝勁，希望有朝一日，登上表演事業高峯，因取藝名爲「野峯」。

周小咪暫輟唱

花團錦簇 ·大人·

周小咪踏入歌壇後，經常赴外埠演唱，印尼、泰國、新加坡、西貢，跑了不少碼頭，回港後一度獻歌於「心心聯誼會」，月前停下來後，一直賦閒在家，昨晚，她偕同大批朋友上「心心」，專程捧場，是否有再「回娘家」之念則不知。周小咪浮沉歌壇數年，歌藝已非昔日可比，不但唱得進步，就是站立在樂台上之姿態，以及獻唱時之生猛動作，已儼然大歌星也！更難得的是，周小咪對待朋友姊妹們，仍然非常隨和，毫無一點驕傲作狀之態，誠不容易。

仲珍花下月份赴新加坡

仲珍花將赴新加坡演唱，暫定的日子是下個月，地方是「海燕」歌廳，此還是她上次在「海燕」的演唱日子未滿，去續約而已。仲珍花爲山地姑娘，平時愛穿新潮服裝，晚禮服也以暴露的多。似兜肚式的一塊三角布，大概是她前次來港演唱後，才流行起來。那時，她隨「新東」來港，演唱於「香港歌劇院」以及夜總會，「漢宮」、「新雲閣」、「珠城」、「喜萬年」、「翠谷」等處夜總會，聲勢之威，打破同期來港演唱的所有台灣歌星紀錄。現在，她已離開「中央」，在「華國」的「萬歲廳」獻唱。

中華美容院搬遷

十二月份，有間歷史悠久規模宏大的美容院開張。店舖的名字叫「中華」。老牌子也！「中華」原班髮型師、化粧師爲客服務。新的地址在洛克道「國民」戲院對面。店內尚設蒸氣浴設備，聽周老板說：蒸氣浴能醫風濕傷風，同時能減肥強身，開張期內，每個化粧的顧客，贈配睫毛和奉化蒸氣浴。誠婦女界之福音矣！

圖爲：周小咪

胡金銓創業作 藝術娛樂並重

大導演胡金銓新近完成的巨鉅「迎春閣的風波」，已定期在本港公演。在娛樂圈中，這是一項深受注意的事，胡金銓本人，對其這部籌備經年的著作，也寄予很大的新望。

由於胡金銓的作品，深富娛樂性之外，更重視藝術水準，所以，不但受到普遍觀衆的歡迎，同時也受到青年人和知識份子的愛護。

香港大學文學會聽到胡金銓的「迎春閣的風波」卽將上映，便向小胡提出一項要求，希望他慨允爲該會籌募經費。當然，以小胡在知識份子羣中那麽活躍的人物，他不能拒絕這個爲文化盡力的要求，他立卽答應，並向嘉禾當局提出和獲得允許。

嘉禾爲玉成其美，更讓出嘉禾院綫最強的一家戲院皇后戲院，定期在十二月五日的晚上九點半場，來獻映「迎春閣的風波」，收入全部捐給港大文學會。

「迎春閣的風波」是胡金銓自「龍門客棧」之後的第三部創作，也是陣容最強和內容最結實之作，全片沒有一個多餘的鏡頭。

據一位製片說：胡金銓共拍了四、五萬呎菲林，剪至剩下來的不到四分之一。而胡金銓在剪接的時候，幾乎化了拍攝該片的二分之一時間，該片從開鏡到殺青，超過半年，他的剪接工作也很特別，他並不像一般人那樣，一大段一大段的剪去，而是循序漸進，首先由四萬多呎剪剩三萬多呎，然後，三幾千呎地逐漸剪下來，留下了最精采的部份，因此化掉了不少日子。

胡金銓爲什麽要這樣做呢？理由是很多的，他認爲一部電影最低限度應顧及三大原則：完整的藝術性，充份的娛樂性，和統一與諧的鏡頭上的美感。實際上，只有他的影片是可以這麽做的，因爲他的作品足以超越時空的限制，任何時間放映，都不失爲上乘之作。（未完）

關德興自親配音 龍子飛名師高徒

關德興與主演的「黃飛鴻少林拳」，決定配國粵語兩個對白，在香港上演的，用的是粵語對白，在其他地方上演，則用國語對白。

關德興對這部片非常重視，所以，他不特建議配粵語在香港公映，而且，他自己也親自配音，使觀衆對黃飛鴻這個人物，更加完整。

在「黃飛鴻少林拳」中，關德興將黃飛鴻生平最得意的傑作「無影脚」、「齊眉棍」等絕技，全部都放在片中。

因爲關德興所提出的意見，都被接納了，所以，他感到異常高興，拍的異常賣力。

鄭昌和在執導了這部片之後，深深地感到飾演黃飛鴻這個角色，沒有一個人比關德興再合適了。

因爲，在觀衆心目中，早已把關德興當成了黃飛鴻，這一點，不是任何其他的演員可以替代得來的，所以，當他知道這部片配粵語是由關德興自己配音，非常高興，這樣一來，觀衆會更感親切的。

龍子飛是空手道五段高手，談起他學空手道，屈指算來，已經超過十三年了。

日本空手道最負盛譽的頂尖高手山口岡玄（十段），便是他的老師，有一位這麽武藝高超的師傅指導，自己的武功如何，可想而知了。

俗語說：名師出高徒，龍子飛便是經過名師指導後再經自己不斷的苦練，才有如今的成就。

龍子飛自從投入影圈，已經拍了好多片了，不過，正式打得過癮的，只有在拍「賊王」和「師兄出馬」的時侯。

因爲，自己的武功高，假如沒有對手，那麽，也會糟蹋了自己的武功，沒有機會表現的，只有與詠春派高手游崇英對手，才能够放手一搏。

所以，在拍「師兄出馬」時，兩個人合作的異常愉快，打得也特別開心。

本來，文無第一，武無第二，龍子飛與游崇英，都是武林好手，在拍戲時，不知不覺的便較量上了，不過，拍完之後又和好如故。

楚原乘勝追擊

籌備已久的邵氏又一巨型大堆頭諷刺喜劇鉅片「香港七十三」，已在邵氏影城隆重開鏡。該片仍由「七十二家房客」著名導演楚原執導，並動員邵氏紅星及電視著名藝員等七十人，全片預計以兩個月的時間完成，將來亦將分別以粵語及國語拷貝發行。

據「香港七十三」導演楚原表示：「七十二家房客」的主要演員爲四十八人，而這部「香港七十三」則將動員七十多位演員，而且因爲劇情的龐大與劇情的需要，必需使用許多外景，以及借用若干實景拍攝，所以也必需以更長的時間拍攝。因此這部「香港七十三」，可說是比創下最高票房紀錄的「七十二家房客」更爲巨型的一部影片。

楚原同時表示：「香港七十三」的演員，仍將以「七十二家房客」的原班人馬爲骨幹，其中雖少了一個劉一凡，但在原電視劇裡演出優異的著名電視藝員李燕萍、陸仟等，均將有重要演出，他們在該片開拍首日，卽將在邵氏影城裡出現。

明星與我 依蓮

林伊娃初顯色相 葛荻華棋逢對手

影壇近事 行韋

「桃色經紀」是個神秘的行業，打從夏娃開始，人類就是偸偸的吃這「禁果」的。

因此，這是個不見天日的行業，作這行的男女，都是些吸血蟲，那些被吸的男子則是一群可憐蟲。

他們的想法很天眞，以爲人生苦短，爲歡幾何，但他們所尋求的歡，是飲鴆止渴的歡，他們所得到的愛，是剎刀邊緣的愛，到時候歡愛成空，慾火焚身。

在「桃色經紀」片中，有桃色販子，桃色陷阱，桃色市場，桃色笑話，還有貌美的女傭在浴室賣弄春情……片子充滿了桃色的詼諧，或則諷刺，揶揄，嬉笑怒罵，把深妙的人性，包裹在層層香艷纏綿的糖衣中。

「桃」片有三個女人，貝蒂之外尚有林伊娃、葛荻華兩人，表演得相當出色。

林伊娃原名林萍芳，本是一名時裝模特兒，她在片中担任一名做「貨」的職業女郎，由于身材窈窕，神態嬌媚，再加她在銀幕上担得起，放得開，把七情六慾的床上戲，演得眞切大胆，惹火動人。

有「野女郎」之稱的林伊娃，擅唱中西流行歌曲，曾在台灣拍過「蜜月追魂」，她有很迷人的三圍尺碼，三五、二〇、三五，難怪她三點泳式一登場，就瘋狂了好多老饕們。

葛荻華是邵氏旗下的青春女星，她爲人很調皮而直爽，在不到一年的時間，卻有十多部的拍片紀錄，從純潔的女學生、護士、小職員到帶點反派的妓女、交際花、飛女、姘婦、舞女等，每一個她飾演的角色，都是那麽貼切，眞實，別有韻味。

出生于台北的葛荻華，是個撞擊時代下的撞擊高手，在人類的衝擊工廠——保齡球場中追尋簡短、熱烈和刺激——有時一局就斬獲了二百多分的高成績。

江山代有美人出，各領風騷數十年，「桃」片中的貝蒂、林伊娃和葛荻華三人，究竟誰比誰新潮，這就各花入各眼，由你自己來評斷了。

銀河闊步 憩思

圖爲「桃色經紀」中惹笑的一幕。

放大鏡 郭良蕙婉謝上鏡

有台灣最美麗女作家之稱的郭良蕙，已有長途電話聯絡謂最近幾天便會來港，她是要乘旅遊之便，和文藝公司曾江見面，商談有關她的作品「感情的債」改編爲電影的細節，這是一舉兩得了。

郭良蕙小說以女子心理細膩描寫著名，當年一部「心鎖」曾被禁而引起社會注意，亦掀起了台灣小說內心意識的潮流，及後其作品迭有被改編爲電影或電視劇。

這次文藝公司何裕業看中「感情的債」，認爲最適宜於拍攝電影，並交由曾江擔大旗執導，曾江以此是他藝術生涯上轉捩的里程碑，自是隆而重之落足心機籌備劇本細節。

上次何裕業赴台拉柯俊雄來港，也是和郭良蕙辦理版權事宜，自然和她談及改爲電影的詳情，郭良蕙對於胡燕妮，唐寶雲，徐楓和凌雲這三旦一生的大堆頭卡士十分滿意，她還笑說落這樣重本錢單是演員費已廿多萬元，眞的是抬舉了這部小說了，既然這樣便希望攪得更完美些，故決定把旅遊渡假計劃提早，來港和導演曾江共同研究一下故事小節等。

曾江日昨並說出一點內幕消息，便是何裕業見郭良蕙莊嫻秀麗，極富女性韻味，許多女明星亦有所不及，見獵心喜極力拉攏她在片中演一角色，郭良蕙當下大笑婉謝了此邀請，何裕業回港後和曾江談起，曾江說他將嚐試說服這美麗女作家，儘可能拉她客串一兩鏡頭。曾江這部片已編排好日期，十二月底開拍，屆時唐寶雲卽來港，而胡燕妮和凌雲則是聽命多時了。

至於在澳門拍「不再有春天」裏之一部紅色跑車，是曾江以四千元向一位朋友買來的，花了千多元修理噴油，在戲中是關南施駕駛的，誰料開拍不久便在西貢公路上撞壞了頭燈，翻修後運去澳門續拍，拍一場沙灘開車時車頭被水一浸，摩打宣告失靈，修了四小時才能再行，但太陽已經下山，要等翌日再拍了，接着這部跑車又在南灣撞了一次石角，拍到下山崖一段戲時，車頭機器竟鬧大革命，汽缸也燒了發出濃烟，嚇得關南施棄車而逃。

·竹玲·

淺彈輕唱

丹鳳

何莉莉「葡萄是酸的」

曾獲多屆「十大明星」之一的何莉莉，今年落選。她說：可能沒有什麽代表作。而那些獎品，甚至有人人選也不去領的。

何莉莉也感到「葡萄是酸的」的味道了。

甄珍價錢越高越多人買

甄珍片酬，由去年的十萬，陸續以二萬元爲單位，現在已升至十八萬。但片約依然紛至沓來。據甄珍說，她之所以自動加價，目的不過是以「高價拒約」。她實在無法在婚前拍那麽多的片。

價錢越貴，多人買。是之謂富貴迫人來。

好此道者，不可錯過

一本畫報廣告，繪着一個西裝筆挺的人，褪下後襠，翹起盛臀。旁邊寫着兩個「免費」紅色大字。

套用電影廣告術語：「好此道者，不可錯過」。

七先生

龍公

加贈一筆

談古論今

「整蠱」非時下口語 此口頭禪由來已久

作弄他人，或者「攪鬼吓人」，這樣，今人稱爲「整蠱」，而且已成爲一種口頭禪。「整蠱吓佢」，「佢專整蠱人」，這一類口語，吾人於日常生活中，經常有入耳者。有人謂爲不知所謂的，亦有人謂爲市井的粗語。其實，其來有自。據專研者言，俚語者所云「整蠱」這句口頭禪，由來久矣，係出自漢代歷史，值得追溯。

漢武帝世稱名君，具雄才偉畧，少年登位之時，已宜稱要做一個內興文治，外耀武功之皇帝，且認高祖訂下與匈奴和親的政策，乃奇恥大辱，非以武力打垮匈奴而不可，於是有七伐匈奴的用兵，可惜并未獲得全功，有時贏吓，有時亦失敗，勝敗參半，如嚴格計之，得不償失。武帝到了晚年，思想亦變，居然要求不死之藥，以圖長生，因此，亦畏忌他人以邪術咒詛自己。

這一種心理的變態，便被當時的方士們所利用。

當時，由於漢武帝因要求不死之藥，便信方士，以咒詛之術以害人的巫人，羣集京師，曾經演變到女巫們能經常的、自由往來於宮中，教宮人度厄，每屋輒埋木人祭祀，亦已成爲當時的笑話。漢武帝征和二年，身體不適，頗感不安，朝臣江充，上言武帝的病，係必有人埋木偶（卽「蠱」也），而加以咒詛所致。武帝竟信其眞，於是命江充搜查治罪，當時受殺者達數萬人。

事發之前，江充與太子據（漢武帝衛夫人的生子）不睦，因此藉機而掘太子宮，得「蠱」甚多，太子驚懼，於是矯節殺充，且以事情告諸衛夫人，發兵，與當時之劉丞相的軍隊作戰於長安城中，死數萬人，結果太子據兵敗而死，衛夫人亦因此事件而自殺。及後漢武帝知整「蠱」之事不確，但未獲証據，及後，有助江充去掘太子宮得木偶者名蘇文，向武帝自首謂太子宮之木偶係江充事前所暗藏者，蓄心謀害太子。漢武帝怒甚，並滅江充全家。會田千秋其人爲太子訟寃，漢武帝亦甚懺悔，因思衛夫人及太子據，另築思子之宮，以懷念其子。漢武帝晚年有此一段之家庭慘變，完全由於江充之暗藏木偶（卽所謂「蠱」）於太子宮中，謀害太子所致。今日之謂人作弄他人，或者攪鬼他人，謂爲整「蠱」者，事出於此一段歷史也。

嗜好與個性

心理學家把嗜好和個性關係分爲三大類：第一是體育活動；第二是愛沉默和好靜者；第三類是對設計感到興趣者。如果你要觀察男人就可知道：第一類是活潑，樂觀，做事有衝勁而不耐久；第二類是智慧過人而神經常爲感情所操縱；第三類個性較爲平衡，對生活有堅定的把握。

一個對所有事物感到興趣的人，必好奇心重，樂觀而平易近人，從不驕傲，對些少東西亦感到極大興趣。

一個對科學、地理等感到興趣的人，必定處事有理，情感成熟而賦性率直，眼光廣闊而長遠，對得失一笑置之。

一個有收集嗜好的，通常是聰慧，具求知慾，頭腦冷靜，多聽少講，學新事物，很少感到寂寞。

喜歡文藝音樂的人情感複雜，理智易被蒙蔽，艱苦時能忍耐，愛與人清談，富幽默感而生活單調。

愛園藝者不作幻想，比人沉默。

愛拍照者個性複雜，愛藝術，有收集癖，好脾氣而可靠。

愛運動者樂觀而疏財，富競爭心，重視現實，有敢於對付現實勇氣，易與人共處。

愛好電影者喜歡逃避現實，聰慧，富情感，愛幻想，心靈空虛。愛好繪畫者風趣而富情感，性格豪爽，有毅力，易爲新事物所迷惑，興趣隨時改變，幻想力極強。

體溫防盜器

一個賊人乘夜色撬門進入一間工廠，欲進最行偸竊，他很順利地入了廠中，但是很快就被最新的防盜裝置發覺了，那是一種「熱偵察器」，工廠內被人闖入，發出的體熱，被這個非常敏感的裝置發現了，控制處立刻知道及通知警察馳至現場，當夜盜走出門外，祇好束手被捕，他還在莫明其妙中。

防盜及對犯罪作戰的裝置，幾乎是日新月異的，重要的廳房是不怕夜盜有最高的開鎖技術的，因爲那些大門，祇要外邊的人碰一下，就會發出警號了。如果把警鐘系統破壞了，亦無法開門，因爲大廈井非重門深鎖，而是下了「電子鎖」，必須要有一張適當的磁性咭片，才能把門打開的，這個特別的磁性咭片，像一紙簡單的身份証，永遠由規定的人持有，除了他之外，誰也不會使用的。非法進入的人，立卽被察覺，直透警局的專綫，獲得通知，開到現場捉人。

銀行的庫房更加無法闖入，每一個存放銀紙的保險庫，都有各種小巧的裝置，使夜盜跌落陷阱，一個特殊的裝置，把庫房附近的一切聲音與動靜，都記錄了下來，及傳送到保安管理部門去，倘若有技術破了這些錄音的裝置，盜賊用炸藥爆炸庫房時立卽警鐘大鳴，要散水已來不及了。

許多重要的存放銀紙的保險庫，卽使賊人有科學頭腦，衝破了磁場，但是仍會誤觸壓力地毯、神眼或微波場，將歹徒闖入的消息，報告保安部門，每一種保安設備都可以依照光顧者的需要來設計的，最起碼也有秘密攝影裝置，夜盜得了手，他日仍被捕囘。（阿丁）

戲院不必加價 可向小巴看齊

妙街

咪以爲賈雨想冚住荷包，唔俾咁多錢睇戲，所以認爲不明智，完全係替戲院商人設想。原因係近日垃圾影片充斥，長久而論，好片所佔成數甚少。放映水片時，觀衆已有門堪羅雀之感，再加一加價錢，豈非搵自己嚟攪？

何況，向來話電視會搶去電影觀衆，而新成立嘅幾個電視台正秣馬厲兵，擇吉開張聲中，正係強敵當前，問你重敢唔敢郁？

消息傳來，戲院有意由明年起增加票價，各種座價每票加一元，際此一片加價聲中，呢個消息自然絕不稀奇，但賈雨則認爲並非明智之舉焉。

唔加價，豈非唔夠皮？未必！賈雨借箸代籌，認爲不妨向小巴看齊，人人知道，小巴係時價不同者，隨時可以坐地起價，所以，戲院不妨學吓一招，遇到有好片時，就立刻提高票價，兩條院線係咁做，呢種突然加價不但唔會嚇走觀衆，反而使觀衆有大片當前嘅印像，就唔計較使多一兩蚊，至於睇完之後媽媽聲佢嘅事，你已經功成身退矣。

以片商嚟講，加價自然對佢地有利，因爲比較容易製造出百萬導演，實行個別加價，靈活運用，好過死死板板咁攬住死也。

個別加價還有一個好處，就係杜絕黃牛，例如前些時上映嘅「李小龍龍爭虎鬥」，超等賣到八元，等於自己搶番住嚟炒，點輪到嗰黃牛哉！

·賈雨·

同居了一年，我似乎還未見過你的耳仔。

東西風

軌道太空物體 不斷墜回地球

自從蘇俄人造衞星「斯普特尼克一號」於一九五七年開啓了太空探討的門戶以來，人類已將六千八百多個物體，置於地球軌道上。

美國科羅拉多州北美防衞司令部的太空防衞中心報導，到十月中旬爲止，這些物體中，已有三千八百九十一個從軌道墜落，平均以每天約一個的比率，墜落於地球上。

所幸的是，這些物體大部份都因大氣層的摩擦而燒盡，而在那些穿過大氣層墜落於地球的物體中，大部份均落在佔地球表面四分之三的海洋裡。

太空防衞中心表示，從太空墜落之任何物體——如船錨、火箭主體或其他雜物——實際擊中人的機會是「非常微小的」——其比例約一億比一。

迄今所知太空時代碎片所造成的唯一「傷害」，是大約在十三年前，於美國的一次太空探測中，有一塊四十磅重的白熱金屬墜落於古巴一座靜寂的村莊近，擊斃了一隻正在吃草的牛。

但是由於較堅固的材料，和太空船的不斷發射，預料將有更多的碎片，會墜落到地球上。因此，太空防衞中心，利用一世界性的雷達網和光學感應器——某些光學感應器可以在兩萬哩外，拍攝如籃球大小的物體——對墜毀中之太空物體，作日夜的監視和電腦分析。

太空防衞中心於是預測從太空墜落地球之物體所可能撞擊的地區，並發佈這些物體可能造成損害的警告，就像氣象局發佈風暴警報一樣。

對於人類所發射的太空物體，我們實在也無須太過担心，例如，於一九六二年十二月發射的「探險家一號」，預料將在太空中停留至公元四二〇七年，自一九六一年以來卽在太空的「電星一號」，將環繞地球軌道運行五十六世紀之久，也就是說要到公元七五六一年才會墜落。

閒話香江

本港新建住宅樓宇 設備越來越趨高級

最近半年來，本港的地產物業雖有放緩趨勢，一般住宅樓宇的售價，雖已較今年初地產業大紅大紫時報跌，不過，由於地皮的價值仍一路在報漲聲中，故樓宇的價目仍是非常驚人。以北角一層實用面積只有三百五十尺的樓宇爲例，售價便達十三萬元，而旺角區一層實用面積四百呎左右的樓宇，售價亦達十四萬元，一般受薪階級想以分期付款方法購置一層樓宇安居，確是愈來愈感困難，於是聰明的建築商爲了吸引顧客，競爭生意，於是普遍採用了兩項手法：一是除了部份花園洋房等高級住宅外，在普通地區所建的樓宇，均盡量將面積縮小，以便使受薪階級亦有能力買樓；二是在樓宇的設備方面特別講究，使一般住宅樓宇的設備，已有愈來愈高級的趨勢。

所謂設備方面特別講究，最主要可分爲防盜設備與防火設備兩項。一些新建的大廈，其正門的設計由管理處操縱開關，使閒雜人等不易混入大廈之內；此外，更於每一住宅單位設有一防盜警鐘，這樣，當戶內住客全家外出之際，如果有竊匪爆門進入屋內，由於警鐘卽會大鳴，跟着管理處關閉了大廈的正門，竊匪便成爲籠中之鳥，無法逃遁。在本港治安尚未見得是良好的今天，這種加強防盜設備的樓宇，對顧客無疑具有很大的吸引力。

在防火設備方面，就是每戶均裝置一電鈕與大廈管理處直接相通，如遇火警發生，住戶一按鈕，大廈管理處便可知道發生火警的地方，這在保障安全來說，作用當然很大，而對顧客的吸引力也不小。

除了加強防盜及防火設備之外，在居住環境設計方面，不少新建的大廈也別具匠心。最近，在九龍區建成的一幢中上級住宅樓宇，全幢樓宇均採用隔聲雙層鋁質窗，與啓德機場候機室採用的雙層隔聲玻璃設計相同，全部牆身亦有絕緣隔聲設備，使住宅內的住客絕對不受街外車輛來往嘈吵聲的影響，在以往建成的高級住宅樓宇來說，能夠有這種設備的絕少。

至於在住宅內裝置有入屋煤氣喉，或與石油公司合作採取石油氣中央供應系統，前已是一般中上級住宅樓宇均已有的設備，使用煤氣的用戶，祇要自行購買煮食爐和煤氣爐便可應用，那些石油氣的用戶，連石油缸亦不存在，使廚房更爲美觀。

其他如大廈內設有設計美觀的垃圾槽，住宅的窗戶採用鋁窗，使住戶永遠不用髹漆等等，亦已成爲一般中上級樓宇的趨勢。總之，爲了商業上的競爭，近年來本港住宅樓宇的設備已愈來愈高級，而這種趨勢，目前似乎仍是方興未艾。（易風）

把憂傷化爲幽默 阮凱志

政治漫畫家

在他的筆下，尼克遜成爲一個面目猙獰的醫生，正準備一次注滿美鈔的注射筒；高棉總統諾爾像褓姆一樣，躺在地上拿着一個炸彈型的奶樽。

麥高溫像毫無辦法的樣子，躺在巨大和平的標語上。布里什紐夫充滿微笑的臉孔，伸出一隻友誼之手，但在他的衣袖端，一名細小的越共正伸出他的來福槍。

尼克遜和毛澤東，互相伸出手臂，作出擁抱的樣子，在他們之間是由痛苦的越南農民鋪成的橋樑。

這是南越最負盛名的政治漫畫家，廿九歲阮凱志（譯音）的幽默。

這位受數以千計讀者歡迎的漫畫家說：「當我繪畫時，我的情緒是憂傷的。」

他說：「我只繪寫我看到和我想像到的事實，而這些事實都使我憂傷。但他們並不會使我憤怒，因爲我知道所有越南人與我想像的一樣。而我們知道憤怒是於事無補的。」

阮凱志在報紙繪寫的第一張漫畫是於一九六八年。他畫了一個代表中立分子的小人，站在兩隻大脚之間，一邊是共軍，一邊是西方部隊。

他說，第二張漫畫使他成名了，它題了一名越南農人被炸彈和飛彈釘在越南地圖形的十字架上。

他說：「我想如果我的童年不是那麽痛苦的話，我可能不會繪畫，因爲沒有身受的痛苦和壓迫的情緒，無人會去利用他的筆桿。」（弦）

坐在水門釘床上的尼克遜

配有僵局之匙的基辛格

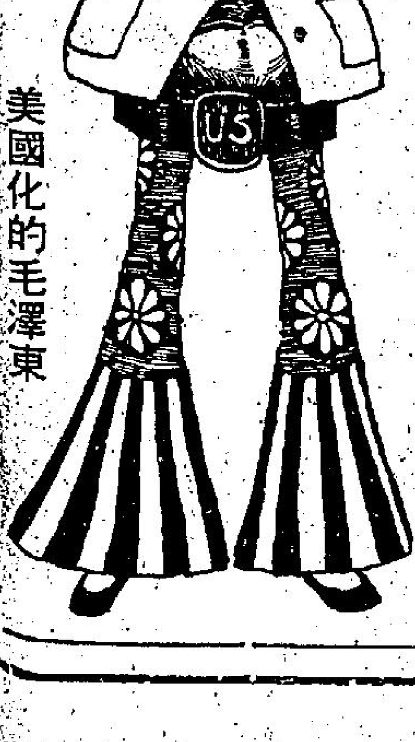

美國化的毛澤東

政府未能管制魚業之中間商，致居民負担不合理之魚價。

居民食貴魚是由於

匯豐銀行職員 升任部門主管

居民食貴魚是由於未能管制批發商

漁民請管制批發價格

政府未能管制魚業之中間商，致居民負担不合理之魚價。

目前之制度，係漁民將收穫送入批發市場拍賣，以免漁民被中間商所剝削。

但問題却是批發商在市場買魚後，即可以任意提高零售價，致居民加重負担。

如政府昨日報告，紅衫魚每斤三元八毛，但市上零售價則賣。

某漁民合作社主張政府應修改條例，管制批發價格。

有一漁民並指摘批發商私下取得默契，以左右市場內之買不等，荔枝角一位魚販謂，批發商向渠索價每斤六元二毛，故渠不能不賣六元八毛。

漁民昨亦投訴，當魚價上升時，利益全落批發商之荷囊中，因其在市外之活動不受管制。

政府大興土木改善交通

大角咀興建新路

太子道建架空道路

【本報訊】改善交通及擴展道路，當局大興土木，決定在大角咀興建新路及於太子道與荔枝角道交界處興建架空道路。

在大角咀方面，政府擬將土地約三英畝半撥與香港油蔴地小輪公司，以交換該公司在大角咀船廠所使用中的土地五段。

這項交換，可使該公司多獲土地約一點五二英畝。交換土地之目的，係想修改該船廠的界綫，以便可以興建道路，同時亦可擴充該公司的修船設施。

該三點五英畝土地，係屬塡海地方，將由香港油蔴地小輪公司負責塡築，並名爲九龍海旁地段一一二二號，包括準備在現有船廠前塡海至與建海堤綫的全部面積在內。

香港油蔴地小輪公司曾申請重批現有的各地段，因此等地段的批期將於一九七五年屆滿。但是，此等地段將因大角咀道的未來計劃而受或多或少的影響，同時，該區的未來塡海計劃，亦使該等地段的海上交通同樣受妨碍。

鑒於該公司的擴充計劃，及須有海邊交通之便，使爲大衆服務的小輪獲得適當維修起見，政府擬重新批地與該公司，以交換其擁有的五個地段。

塡海範圍已於前日憲報發表。憲報的通告並着反對塡海計劃之人士或對私人權益有所要求者，依通告所說明的手續提出。

有關的中英文憲報通告，亦已在塡海計劃地點附近的報告板貼出，俾衆週知。

同時當局將在本月四日起採取多項新交通措施，以方便於旺角太子道與荔枝角道交界地點建興一條架空的工程。

交通處發言人昨日宣佈：荔枝角道介於白楊街與太子道的一段，將由是日上午八時起予以封閉。

西行車輛將須駛經太子道及塘尾角道而至荔枝角道，東行車輛則須駛經塘尾道及太子道而至荔枝角道，至於欲通往該段道路兩邊屋宇之車輛，則可駛經柏樹街及廣東道。

同時，爲使來往交通於建築期間暢通起見，介於荔枝角道與太子道間的一段塘尾道，及介於塘尾道與彌敦道間的一段太子道，將實行市區直通道路措施，除享有極權的巴士之外，每日由上午七時至晚上七時之間，所有車輛均不得在有關地點上落貨客。

九龍巴士公司二號及二號（A）路綫荔枝角道西行有關巴士站將遷往塘尾道，而四號（A），十二號，三十號，三十六號（B）及五十號路綫之東行有關巴士站則將遷往太子道。

有關地點屆時將設置適當交通標誌，以指示駕車人士。

工業界知會石油公司

石油加價前請先行通知

【本報訊】由於工業用油大幅度漲價至本港工業影響至大，工業總會在過去兩日來均舉行會議，議決要求政府知會石油公司，今後石油加價，應事先通知工業界，以作好準備和免受不必要之損失。

工業總會總幹事陳樹安指出。工業用油比其他爲多，此次大幅增加油價，工業界事前全不知情，全無準備來做調整產品價格接定單工作，以致接人之訂貨受到大虧損。

他又表示：該會於兩日前曾與石油公司代表、石油分發委員會官員以及工業界舉行會議，曾由石油公司代表解釋此次各種用油加價之理由，再於前日該會理事會中提出討論後，便決議要求政府要在石油加價前，先通知工業界、需用燃油之廠商，俾能作調整產品價格之準備工夫，以便向客商提出新報價。

陳氏又表示：用油加價是難以避免，至於是否會在近期管制配給問題，他說政府已表示尚未會實行此種措施。

「香港節小姐」昨晚在皇后像廣場誕生，圖右起：亞軍蔡珍妮，殿軍蕭偉賢，冠軍雷夢娜，季軍明慧儀，第五名蕭麗麗。

一知名人士提指摘

政府呼籲節省用油公務員未以身作則

【本報訊】一位社會工作者指摘公務員未能以身作則，節省燃料，仍然駕駛自用汽車上班。

此知名人士謂，此舉可能惹起居民反感。政府官員亦率先實行節約，將自用汽車留於家中，數人合乘一車上班。

此人又建議，政府應設使用汽油紀錄，俾能告訴大衆，公務員每月節省若干燃油。渠認爲不特居於政府宿舍之公務員可以聯合乘車，即居於其它地方者亦可安排由同車接送。據謂，此舉不獨省油，亦能減少車輛擠塞。

香港節小姐隆重誕生

雷夢娜壓羣芳

【本報訊】本屆香港節小姐已於昨晚在皇后廣場的嘉年華晚會決賽中誕生，明麗照人之香港禮服小姐雷夢娜，艷壓羣芳，榮獲冠軍榮銜，亞軍是公民小姐蔡珍妮，季軍麗絲小姐明維儀，殿軍是新聞小姐蕭偉賢，第五名亦是公民小姐蕭麗麗。

爲香港節小姐加冕的有香港節籌備委員會主席沙利士、胡法光、龍鳳笙夫人和李齊等。

在決賽前，先行選出八名入圍之準香港節小姐，當選者爲：二號公民小姐廖秀儀；七號公民小姐蔡珍妮；八號美容小姐林潔儀；九號香港禮服小姐雷夢娜；十一號麗絲小姐明維儀；十二號治安小姐許敏兒；十四號公民小姐蕭麗麗；十五號新聞小姐蕭偉賢。

輔政司羅弼時，於昨晚八時在皇后像廣場的圓形表演台上，主持第三屆香港節嘉年華會的開幕儀式，爲一頭醒獅點睛，且隨俗例贈以紅封包給醒獅的武師，於是一連串的表演節目隨即開始。表演的節目，包括醒獅、話劇和歌唱等，今次嘉年華晚會最特出者是本港十大影視明星的頒獎禮。另外，便是壓軸的香港節小姐的準決賽和加冕禮了。

羣衆太擠有入難出 熟食攤檔大行其道 觀衆噓聲多過掌聲

參觀的羣衆十分擠擁，表演台的四週，一早便被擠得水洩不通，表演台的四旁，除以鐵馬圍繞外，並由警務人員在四旁作人墻圍繞。當節目開始前觀衆可能等得不耐煩，以噓聲呼喚嘉年華會節目開始。及至節目開始後，又因爭先恐後的觀看表演台的節目，羣衆在擠得透不過氣的的情況下，有些迫得放棄欣賞節目的機會，更有不少觀衆由於羣衆擠得太厲害了，擠得入得唔出得，要請求在台前維持秩序的民安隊幫忙，爬越台前鐵欄，始能離開。

皇后廣場外，昨晚有項特殊的現象，就是販賣熟食的小販很多，使到那些時常在皇后廣場出入的衣冠楚楚人士，很是詫異。

昨晚演出的嘉年華會各項節目中，幾乎每一個節目，都博得觀衆的噓聲，唯一有掌聲的，却是由新馬師曾高歌一曲助興，想是粵曲仍有其獨到的吸引力吧！

參加準決賽的十五名小姐中，有「公民小姐」、「治安小姐」、「禮服小姐」、「旅遊小姐」、「繁榮小姐」、「活潑小姐」和「新聞小姐」等，她們各有其代表所屬的性質，唯獨新聞小姐，很多觀衆以爲她是代表記者小姐，其實她是代表在報紙上最多新聞的小姐。

中文讀者文摘十二月號出版

本世紀最壯觀的「郭豪達」彗星，本月在靠近地球的上空出現，有關這個彗星的許多常識，十二月號讀者文摘內有詳細介紹。本期讀者文摘英漢對照「美的誕生」是描寫聖誕歡樂氣氛的文章。書摘「仁心仁術」記述接受腦部手

歐西歌樂之夜

購票可獲贈品

集香港著名最佳職業紅歌星及樂隊，作空前盛大匯演的音樂會「歐西歌樂之夜」，將於本月十三日（星期四）晚上七時半在香港大會堂低座音樂廳舉行。據音樂演唱會節目監製林君透露，該晚晚會所用之燈光及音響效果，都在較早時得到大會堂負責人提供意見及協助，在音樂廳試了整個下午，並準備在該日下午開始作演出前排演，務使演唱者在晚會有盡善盡美的表演。購票者更隨票可獲贈全港獨有價值十八元之「星座唱片」或DESIG身歷聲唱片一張，除外更附送佳麗寶名貴化粧品，是本港樂迷一大喜訊。「歐西歌樂之夜」由中廣有限公司監製，曾福琴行、紅寶石餐舞會、佳麗寶化粧品公司、謀得利、音樂生活雜誌聯合贊助。門劵已在港九曾福琴行、中環謀得利、音樂生活營業部及灣仔樂聲琴行公開發售。

嘉士伯響應能量節約

圖爲嘉士伯巨型霓虹招牌於下午九時後經停止耗電。

【本報訊】日前本港石油分發委員會主席呼籲各機構及市民共同節約能量消耗，指出雖然本港燃料貯藏仍屬充裕，但目前世界燃料供應情況並不穩定，爲愼重起見，全港市民合作避免浪費各種燃料消耗，實屬義不容辭之事。據悉目前暢銷本港之嘉士伯啤酒經率先響應當局號召，將位於海運[illegible]管暫時由原日下午五時半至凌晨一時之開放時間改爲每日下午五時半至九時，縮短耗電四小時。嘉士伯此舉，雖屬微不足道，但希望能喚起廣大市民注意，同心協力達成節省燃料及用電百分之十至五的目標，以期使本港當此世界性燃料缺乏難關，能順利渡過。

滙豐銀行職員升任部門主管

【本報訊】香港上海滙豐銀行[illegible]日昨接見了該行的兩位女職員陳允端和吳綺嫻，祝賀她們在倫敦受訓完畢回港，並擢升爲部門主管。

香港工商銀行

獲批准增設三間分行

香港工商銀行，業務發展迅速，近又獲銀行管理官批准增設分行三間，其中一間在鰂魚涌分行，經自置英皇道九九七號地下連二樓閣仔爲鰂魚涌行址，日間開始裝修，一俟工程完成，即將開幕。又該行九龍紅磡分行及旺角分行之堅固保險箱，歡迎街坊客戶租用，箱租特別低廉，近日治安不佳，最佳適宜放置貴重首飾契據物品，歡迎租用。

香港公利洋行被委雷鵬表遠東總代理

瑞士好獲鐘錶廠，向以出品優良，馳譽寰宇，尤以最新發明雷鵬表精磨不損型，深受各地人仕歡迎。最近更委任香港公利洋行爲其遠東總代理，務求提供更佳的服務。

雷鵬表精鋼磨不損型具有特別優越性能，撞不碎，磨不損，碰不。即使從高處掉下硬地，亦絲毫不損，保証準確耐用。

特別車牌競投冷落

【本報訊】交通處舉辦的第十三次特別車牌拍賣，昨晨在大會堂低座劇院舉行，拍賣的特別車牌共二十個，競投過程不算熱烈，拍賣中獲得最高價的爲「五零零零」號，以八千七百元成交。

是次拍賣中除「五零零零」號以八千七百元賣出外，另外兩個車牌號碼「七〇二」與「AR一八」的競投亦較爲搶手，售價分別爲五千元及三千七百元，其他十六個車牌的成交額由[illegible]等，而「AR三零零」號車牌因無競投者出價，結果退出拍賣。

昨晨的拍賣情況，人數比前數次減少許多，[illegible]躍，總計拍賣的收入共四萬七千五百元，這筆款項將撥交政府獎劵基金，作爲舉辦社會福利事業之用。

新蒲崗醉瓊樓開幕

新蒲崗醉瓊樓飯店昨日開幕，舉行酒會，圖左起：醉瓊樓副總經理陳錫輝、副董事長劉鎮光、董事長江寶燎、總經理陳日章等在歡迎嘉賓時攝。

小味

一個劉一凡，但在原電視劇裡演出優異的著名電視藝員李燕萍、陸仟等，均將有重要演出，他們在該片開拍首日，即將在邵氏影城裡出現。

明星與我 依蓮

事宜，自然和她談及改爲電影的詳情，郭良蕙對於胡燕妮、唐寶雲，徐楓和凌雲這三旦一生的大堆頭卡士十分滿意，還笑說落這樣重本錢單是演員費已廿多萬元，眞的是抬舉了這部小說了，既然這樣便希望攪得更完美些，故決定把旅遊

能再行，但太陽已經下山，要等翌日再拍了。接着這部跑車又在南灣撞了一次石角，拍到下山崖一段戲時，車頭機器竟鬧大革命，汽缸也燒了發出濃烟，嚇得關南施棄車而逃。

·竹玲·

演，實行個別加價，靈活運用，好過死死板板咁攞住死也。

個別加價還有一個好處，就係杜絕黃牛，例如前些時上映嘅「李小龍龍爭虎鬥」，超等實到八元，等於自己撈番住嚟炒，點輪到啲黃牛哉！

·買雨·

幽默

志

家書

詩讀者歡迎的漫畫家說：「當我繪畫時，我的情緒是憂傷的。」他說：「我只

有目共睹

清爽・柔順・自然 是現代男仕髮型趨向

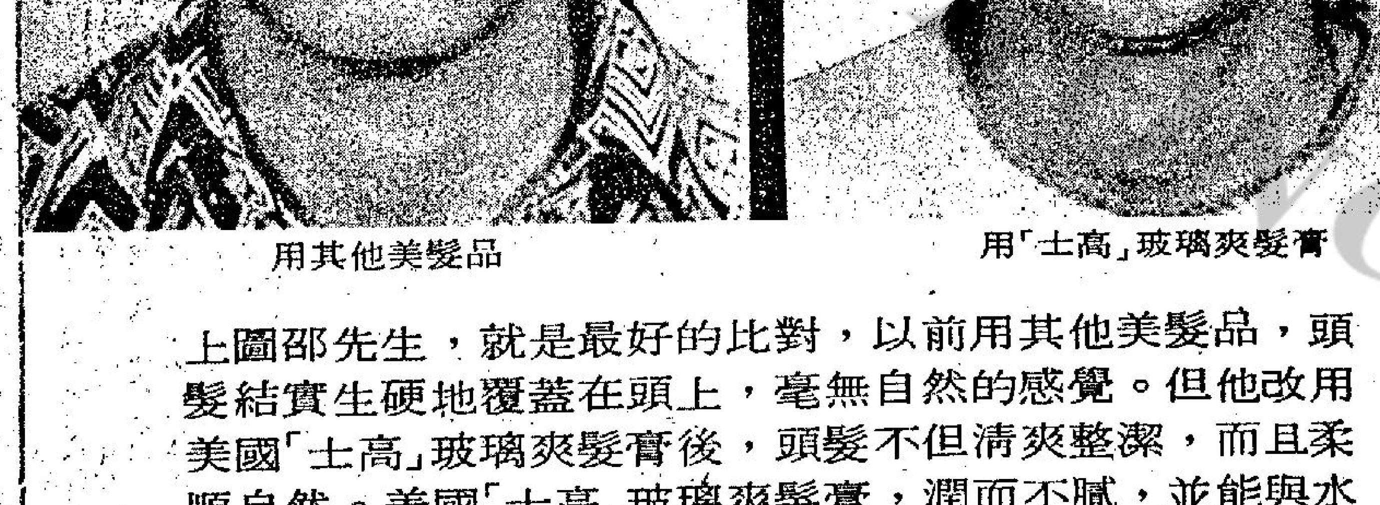

用其他美髮品　用「士高」玻璃爽髮膏

上圖邵先生，就是最好的比對，以前用其他美髮品，頭髮結實生硬地覆蓋在頭上，毫無自然的感覺。但他改用美國「士高」玻璃爽髮膏後，頭髮不但清爽整潔，而且柔順自然。美國「士高」玻璃爽髮膏，潤而不膩，並能與水混和使用，不會粘上塵埃污垢，可減少洗頭時的麻煩。任何髮型，不論長短，「士高」均能令你稱心滿意。

新到 六安士庄

美國「士高」玻璃爽髮膏

現代男仕美髮必備用品

ANNOUNCEMENT

HAKUTO CO., LTD (H.K. BRANCH)
48, Kennedy Road, Flat 12-B, H.K. Tel. 5-273769
Changed Its Company Name And Address To

S & T ENTERPRISES LTD.

Rm. B404, Block B, Watson's Estate,
4-6, Watson Rd., North Point, H.K.

駪利企業有限公司派發中期股息啓事

駪利企業有限公司董事局宣佈派發截至一九七四年三月卅一日止年度之中期股息，每股三仙給與一九七三年十二月二十八日已登記在本公司名冊之各股東。由一九七三年十二月十五日(星期六)至十二月二十八日(星期五)止，首尾兩天在內，本公司暫停辦理股票過戶登記手續。

承董事局命 秘書胡慕英

一九七三年十一月三十日

佳人有約

請到 設計一流 服務週到之……

華苑別墅 九龍塘窩打老道157號 ☎K-361161-5 免費停車場 車位充足

蘭苑別墅 九龍窩打老道86萬基大厦四樓（慶相逢酒樓四樓電梯按3）☎K-304271-5

蕙苑別墅 香港英皇道145號民衆大厦二樓 ☎H-714261 H-704352-6

全部套房・均裝設彩色電視・Hi. Fi音响・電動圓床・鴛鴦浴缸

・電子防盜系統・印籍門警護衛・

黃金改制暴升暴跌 來週走勢料亦反覆

上週倫敦金價最低九〇美元（廿六日），最高一〇一點七五美元（卅日），暴升一點七五美元。九九金最高六三四（卅日），最低五四七點二（廿六日），暴升八點六點八〇港元，最特出的金鈔行情，是黃金採用單價制度後，美元報升，金價亦跟著報升，與戰後金價正常起跌規律，發生從未見過的變化。

週一倫敦金價無報，前週六（廿四日）報價九〇美元，約園港價每司兩九九金值五四三港元，週六九九金收市五五二點二〇，是日港市九九金開五五二點二，亦為最高價，最低收市五四七點二，差跌五元，倫敦與港市差距僅四點二〇港元，去息三角，現貨交收三千司兩，差距之少，前所未見。

週二倫敦金升二角半美元（九〇點二五），園港價五四六，港市九九金開高價五五三，隨升五五六點三，旋回挫五五三收市，平息（利好），現貨交收一千六百司兩，人心偏好，約受新聞刺激謂美股大挫影響。

週三倫敦金價升一點七五美元（九二美元），在石油作武器戰術中，美元已無法利用單價制去阻止金市升勢，港九九金開五七七點五，收五八一點八，最高五八三點五，最低五七七點五，去息一元，現貨交收四百司兩，人心偏好。

週四倫敦金價暴升九點五〇美元（一〇一點五〇美元），為本年十月下旬以來的新高價，亦為上月十三日取消黃金雙價制以後的新高價，更是黃金一日跳升十美元的歷史性紀錄，園港價六一三點五——六一〇點五港元。九九金頭盤價六二〇，收市價六一一（午市），最高六二四點五，午市收市價為全日最低價（六一一），去息一元，現貨交收一千司兩。在週三已回升一點五美元，顯示有跡像不易回跌，九九金買賣倘屬穩定。

週五倫敦金價報一〇一點七五美元，園港價每司兩九九金六一八，港市九九金開高價六二二，收市六三三點五，最高六三四，最低六二〇點五，去息五角，現貨交收六百司兩，港市九九金升勢過份，約因午市部份長綫揸家補進。

週六倫敦金價跌七角半美元，仍穩站一〇一美元外，九九金走勢，去息五角，現貨交收五百司兩，開市價六二五點五，收市六二八點五，最高六三〇點五，最低六二五，人心仍屬偏好。

未來展望：據外電報導謂法外長出面譴責美俄壟斷中東事務，要求允許歐洲及所有阿聯國家參加談判，基辛格也曾預言中東和談勢必遭遇一定困難，用新聞刺激推測金市單價制施行後，其走勢亦將甚為反覆，還有一項更特出的行情，黃金已高出官價（四二點二二）許多，西歐中央銀行仍未擬美聯邦儲備局局長伯恩斯所說，在自由市場賣金，這使人對未來金市未敢過份看淡，很多人認為金比揸貨幣更為有利。

日期	開市價	收市價	最高	最低	差價	息價	倫敦金市（收市）
週一	五五二·二	五四七·二	五五二·二	五四七·二	五·〇	三角（去）	九〇·二五
週二	五五三·〇	五五三·〇	五五六·三	五五三·〇	三·三	平息	九二·〇〇
週三	五七七·五	五八一·八	五八三·五	五七七·五	六·〇	一元（去）	一〇一·五〇
週四	六二〇·〇	六二〇·三	六二四·五	六一七·〇	七·〇	一元（去）	一〇一·七五
週五	六二二·〇	六三三·五	六三四·〇	六二〇·五	一三·五	五角（去）	一〇一·〇〇
週六	六二五·五	六二八·五	六三〇·五	六二五·〇	五·五	五角（去）	停市

商情

聖誕期近百貨生意轉好 應節貨品着重實用 高價奢侈品銷路減

進入十二月之後，百貨業生意可望有轉好的趨勢。現距離聖誕節只有廿天而已，一般百貨公司都陸續將各種應節的貨品，集中的提出應市，同時，盡量將櫥窗、飾櫥佈置得煥然一新，以招徠顧客。

據百貨業商人說，供應目前將快到來的聖誕節市場銷售的貨品，約有八成以上，已陸續抵港。這些貨品，近年來已着重於實用的物品，高級奢侈品如套裝銀器、套裝化粧品等，價錢昂貴的原因影響下，銷路已較日前大大的減縮。至於服裝方面，則以送禮較為普遍，因此，銷路故然最多。

消息又說，運抵香港應市的聖誕貨品，英國、美國佔的比重依然最大多，其次，法國、義大利、比利時、匈牙利貨品所佔的比重亦逐年增大。日本貨品的來量則較去年同期為少，目前，日本受石油供應問題影響而正經受着考慮，有消息說，石油副產品亦受到出口限制，至於當地所需的原料，比方，多種成衣的纖維原料，也不敷應用，成衣製成品自必然減少，以及個別日本毛織品供應比較緊張有很大的關係。

今年來香港工商業情況，仍不如理想，多種港工業製品出口欠佳，收入自必然都不如前，據統計顯示，今年首十個月的港貨出口，比去年同期只增加百分之廿二點八；至於入口的貨品，比去年同期增加百分之廿八·二；再加上年來生活費用開支增大，形成一般的購買力都減弱了。至於今年一般人對聖誕貨品的購買力如何，商人都表現相當重視。

商人又說，聖誕節禮品講究，在包裝裝璜上比較好一切的裝飾品，現時他們已準備市場上吸引顧客，這都反映出他們對這個節日生意的重視。

股市經濟版

閒話股市 凌雲

能源影響經濟力甚大 世界股市一片淡風 港市走勢亦見衰頹

【本報訊】由於市面銀根仍緊，中東石油問題，影響到整個世界經濟都發生重大變化，因此，能源有問題，工業生產將會衰退，因此，全世界的股市，都一片淡風，本港股市近勢已弱，再加上面的世界性淡風刺激，人心更形虛弱，一週來交投奇靜，成交總值僅得三億九千六百二十六萬元，恒生香港指數以五一四·七一收市，下跌五二·四四，遠東指數以二四四三·四一收市，跌二六五·〇二，金銀綜合指數則以四四·九二收市。

在整個世界性的經濟變動中，股市前景，如大局無法扭轉，仍未許樂觀。

茲將一週走勢檢討如下：

週一在拆息高昂銀根無法鬆弛下，股市買意仍懶，交投異常冷靜，成交總值僅得五千六百八十二萬元而已，恒生香港指數報五四八·八〇，跌一八·三五，遠東指數報二六一〇·一五，跌九八·二八，金指數報四八·六二，跌一·七九，銀指數報四七·一八，跌一·三一，金銀綜合指數報四七·四五，跌一·六一。

是日走勢全面報低，由於買家異常疏落，更覺實盤活躍，午市尾段走勢稍轉穩好，價位略為回升，惟與前比對仍大多下跌。

金門、保華表現較穩，前者微升〇·四〇元，收二二元，後者下降〇·一五元，收四·一五元，銀行股全面挫落，豐滙及其倫敦登記分別瀉落至三二元，三〇·五〇元，下挫一·五〇元及一元，友聯銀行五·三〇元收市，下跌〇·八〇元，工商企業類亦見軟順，怡和報低〇·七五元，和記後退〇·五〇元，會德豐下跌〇·一五元，收市價分別為三九元，一〇·六〇元及七·一五元，置地、新世界、城都等繼續回落，下降〇·四〇元，〇·一〇元及〇·〇七五元，各收一〇·八〇元，三·四〇元，及四·三二五元。九倉再跌一元，收三二·八〇元，黃埔再跌〇·八〇元，太古受挫〇·七〇元，公用股中，電車報低〇·三〇元，收一六·三〇元，九巴回落〇·四〇元，收八·七五元，大生企住三·一〇元。

週二交投略增，成交總值為九千七百六十二萬元，但由於市面銀根仍續趨緊中，實盤壓力甚強，故市價續趨下游，且跌幅更大，恒生香港指數報五一六·七七，跌三二·〇三，遠東指數報二四五三·七九，跌一五六·三六，金指數報四六·三八，跌二·二四，銀指數報四五·〇八，跌二·三七。

幅度均為近期最顯著者，各類股份紛紛報跌直至收市，而交投則比前有所增加。

滙豐股俱為買家對象，價位連二接三挫跌，滙豐港登記下瀉二·八〇元，收二九·二〇元，英登記撤落二·三〇元，收二八·二〇元，和記軟落至九·九五元，跌〇·六五元，怡和急降至三六·二五元，跌二·七五元，會德豐後撤至六·七〇元，跌〇·四五元，地產股中，置地跌幅較小，新世界、成都下降較多，分別以一〇·一〇元，三·一七五元及四·〇五元收盤，大生地產跌〇·二元收二·九〇元，金門報跌二·一〇元，收一九·九〇元，九倉，黃埔亦呈疲弱，前者低一·二〇元，收二一·六〇元，後者低一·四〇元，收二五·四〇元。

週三經多市沉淡之股市，因有新家揸乘低吸進，行市止跌回升，但升幅並不大，交投總值略增為一億零一百九十六萬元，恒生香港指數報五二五·八一，升九·〇四，遠東指數報二四八二·六一，升二八·八二，金指數報四六·七八，升〇·四〇，銀指數報四五·〇八，升〇·九一，金銀綜合指數報四五·五六，升〇·四八。

是日走勢先挺後順，惟交投頗為暢活，晨市初開買家即見接踵而來，紛紛對各類股份垂注，滙豐股需求尤殷，使大市勁步上升至破高水平，惟獲利回吐於午後開始陸續湧現，令做價一般折回，收市時買家仍樂，行情略比前稍為報高。

滙豐與其倫敦登記分別挺上三〇元及二八·六〇元，回升〇·八〇元及〇·四〇元，三行亦全部報起，怡和升一·二五元，和記升〇·一五元，會德豐〇·一〇元，各收三七·五〇元，一〇·一〇元及六·八〇元，地產建築類，置地漲〇·二〇元，大昌漲〇·〇七五元，新世界漲〇·〇五元，金門漲〇·九〇元，收市價分別為一〇·三〇元，二·二七五元，三·二弍五元及二〇·八〇元，大生則堅企二·九〇元，九倉、黃埔略見回醒，前者升〇·四〇元，收二弍元，後者升〇·一〇元，收二五·五〇元，堅企一五·三〇元。

週四交投又轉弱，成交總值縮為八千三百四十一萬元，行情普遍微順，恒生香港指數報五二四·四八，跌一·三三，遠東指數報二四九二·九八，升一〇·三七，金指數報四六·九二，升〇·一四，銀指數報四五·二五，升〇·一七，金銀綜合指數報四五·七〇，升〇·一四。

是日走勢先揚後順，惟一般做價仍較前稍佳，經早市初期一陣升勢後價位漸趨回軟，午後買賣轉呈觀望，市道進展緩慢，收盤時上升者與下跌者比較，前者略為佔先。

滙豐兩登記繼續回挺，本港升〇·二五元，收三〇·二五元，倫敦升〇·四〇元，收二九元。地產建築類上落甚微，置地企硬，一〇·三〇元，金門升〇·四〇元，收二一·二〇元，新世界跌〇·〇五元，收三·一七五元，大生跌〇·〇五元，收二·八五元，三行起落亦限于三兩價位間，怡和報漲〇·五〇元，收三八元，和記無變動，收一〇·一〇元，會德豐下降〇·〇五元，收六·七五元，九倉，太古各上升〇·一〇元，黃埔上升〇·五〇元，分別以二弍·一〇元，九五元及三六元收市，公用股中，九巴守定八·四〇元，電車上升〇·二〇元，收一五·五〇元。

週五股市一片呆滯，交投銳減，成交總值僅得五千六百四十五萬元，行情普呈慢淡，恒生香港指數報五一四·七一，跌九·七七，遠東指數報二四四三·四一，跌四九·五七，金指數報四六·一壹，跌〇·八一，銀指數報四四·五二，跌〇·七三，金銀綜合指數報四四·九二，跌〇·七八。

是日走勢復趨軟慢，走勢牛皮向下，交投普遍縮減，早市價位只輕微移落，惟午市尾段賣盤顯轉增強，令行情轉弱，大部份價位跌勢轉遠，收市時各股份與前市比較普遍報落。

南太平洋表現突出，與大市背道而馳，躍上二·二〇元收市，上漲〇·三五元，滙豐兩登記皆報回順，本港下降〇·四五元，收二九·八〇元，倫敦下降〇·四〇元，收二八·六〇元，地產股中置地較為穩定，僅微順〇·一〇元，收一〇·二〇元，新世界跌〇·〇五元，收三·一二五元，城都跌〇·一〇元，收三·九五元。金門、保華分別撤落至二〇·二〇元及四元，下跌一元及〇·一〇元，大生跌〇·一五元，收二·七〇元。工商企業亦多受挫，怡和報低一元，收三七元，和記後退〇·二五元，收九·八五元，會德豐下跌〇·一〇元，收六·六五元，太古實業失守〇·三〇元，收壹一元，九巴走勢亦見穩定，微降至八·三五元收市，電車下跌〇·四〇元，收一五·一〇元，九倉，黃埔分

經濟點滴

石油問題，日本正受着考驗。日本運輸技術審議會八日向日本運輸相新谷提出一項意見書，其中指出，就現在日本的造船技術和設備來看，建造一百萬噸級的油輪是有可能的。

與此同時，東京發出消息，日本政府現已決定，石油製品將禁止出口，這對有關各業減少石油供應百分之十的措施；同時，為了防止投機囤積，並通過將印刷用紙、汽油、燃油、A重油、液化石油瓦斯等五項品種，列入防止投機物資範圍內，並決定將所有石油製品禁止出口。

× × ×

美國正應付紙荒的新辦法，就是將用翻製的報紙去印刷，據悉：美國當前的報紙，約有一成已經是用廢料復原的翻製紙張去印刷。世界最大而設於新澤西州的嘉頓史提造紙公司，已計劃大量增加生產，該公司已經和二百家美國報館有了交易。

用廢紙代替紙漿以造紙的主要動機，部份是經濟，另一部份則是環境問題造成的影響。

美國每年要用一千一百萬噸白報紙，其中約七百萬噸來自加拿大，「每噸為一百七十元」。嘉頓史提造紙公司的發言人說：「我們的產品，使美國每天節省十七萬元。」

× × ×

泰國新造收穀預料一千三百六十萬噸，表示比去年收成增加兩百萬噸。

據泰國貿易局報導：泰國在今年首十個月中，出口大米七十三萬四千八百二十四點六八噸，總值二十七億五千三百八十八萬銖。

× × ×

貨運大馬增附加費 菲水稻今年增四成

貨運馬來西亞，由十二月一日起，即增加附加費。「香港沙巴汶萊沙勞越運聯會」廿九日發出通告稱：該會屬下各家船公司收貨往上述馬來西亞港口，均將增收燃料附加費每噸貨物港幣十元。原因是「燃料價格激增，影響輪船各項行政費用」。

至此，由十二月一日起，港貨裝船運往馬來西亞、日本、泰國、新西蘭、澳洲及新畿內亞等地港口，船公司都要徵收燃料附加費了。

消息又說：聖誕節期近，轉口運往馬來西亞貨物突增，預料在十二月一日後運往馬來西亞的出口商，要多付一筆燃料附加費。

據港府統計處顯示：今年一至九月香港製品輸往馬來西亞，共值一億二千四百五十萬元，比去年同期增三千九百八十萬元，轉口輸出往馬來西亞的貨值，為一億零五百四十萬元，比去年同期增三千六百九十萬元；馬來西亞運來香港的貨值，則為九千八百九十萬元，比去年同期增九百一十萬元。

× × ×

報告又說：十月份出口總共達五千六百五十二噸，比一九七二年同期下跌百分之五七點八六。

× × ×

菲律賓水稻，今年產量增四倍，據說：菲律賓設在內湖省洛斯巴諾斯市的國際稻穀研究所，培育了一個新的水稻品種，它將有助於解決菲律賓和亞洲的大米短缺。

由於印度、孟加拉、印尼、泰國和菲律賓在一九七二年均發生旱災，國際稻穀研究所現在在試驗多種耐旱的品種。去年，在洛斯巴諾斯和正在試驗、以尋找能夠抗病蟲害和耐旱的新品種。

× × ×

最近，倫敦羅意德船舶年鑑發表的統計數字顯示，目前，油船佔世界商船總數百分之四十。

近年來，油船的噸位迅速增加，反映出石油在貿易上越來越重要，去年油船噸位增加了一千萬噸以上。油船噸位的增加，比任何一類商船噸位的增加為大。

泰國新白米 訂盤未到港

【本報訊】泰國新花白米尚未有新訂盤開來，本港入口米商等待近期內工商處公佈明年第一季入口配額，所佔配額多少，然後向泰國洽訂新米。

據米糧貿易商指稱：現時泰國的新花白米尚未有新訂盤開來，最近泰國商業部外貿廳副廳長表示，泰國新米收成良好，但要計算國內所需米糧，有剩餘然後出口。因此，泰國政府尚未開放米糧輸出，現時泰國舊米訂價仍高，十五巴仙米每噸一百八十鎊，三號米每噸一百七十五鎊，上米碎每噸一百六十磅。

米糧貿易商認為今後四個月內本港米價不會下跌，因為第四季入口的食米都是高價訂購輸入的，工商處對於米價已經採取審核性的硬性規定，米商無論起價或降價都要經過批准。

屈臣氏業務擴張 成龐大商業機構

一屈臣氏有限公司創立於一八四一年，至今已由一家小規模的藥房發展成為一龐大的商業機構，經營範圍至廣。汽水、西藥及洋酒乃該公司傳統性業務。汽水部不單生產本身牌子的汽水，並且生產外國牌子汽水。西藥部除生產肥仔水、驅風油、爽身粉、花露餅及其他數種藥品之外，還經銷由外地輸入的西藥及化粧品。洋酒部則經營若干世界著名牌子洋酒的進口，批發及零售生意。

一九六四年屈臣氏成為和記企業有限公司的一附屬機構，後者係本港今日最大的商業集團之一。此後，透過不斷收購附屬公司，屈臣氏的業務範圍即大為擴展。茲將其附屬公司之大概情況分述如下：

㈠登華集團——該集團包括半島機械工程有限公司（PENINSULA ENGINEERING & EQUIPMENT CO LTD）、登華洋行（遠東）有限公司（GORDON WOODROFFE（FAR EAST）LTD.）及電機工程有限公司（ELECTRO-MECHANICAL（EQUIPMENT）LTD.）等。該等公司分別經營進口、出口、機器工程及廠商代表與工程顧問等業務。

㈡庇利亞洋行有限公司（BLAIR&CO. LTD.）——該公司於一九六六年被屈臣氏所收購，屬下有機器工程，伙食辦館，及日用雜物等三個部門。一九六九年，庇利亞取得日本FURUKAWA ROCK DRILL SALES CO. LTD.之代理權，同時介紹行鍊鑽車（CRAWLER DRILL CRD-G）給香港之採石場。

㈢旗昌洋行有限公司（SHEWAN TONES（TRADER）LTD.）——港製靴鞋出口為該公司主要業務之一，在港製靴鞋輸英總數量中，約有百分之二十經該公司出口。此外，該公司又為西德羅蘭士電器公司之香港代理，進口及分銷該廠出產之彩色及黑白電視機，無綫電收音機及盒帶錄音機。本港百分之五十以上電召的士所用之無綫電通訊設備及香港皇家警察處之無綫電話通訊網，亦由該公司負責裝置。

㈣泰和集團（REISS BRADLEY GROUP OF COMPANIES）——該集團經營家庭用品，電子及電器器材，辦工室設備及機構設備。

近年來，該公司最重要的業務發展之一，乃將其屬下之物業予以改建，作為自用及出租牟利。第一項地產發展為「屈臣氏大廈」，於一九六四年動工興建，並予一九七一年完成。此間擁有三座十四層高之工業大廈，佔地八萬平方呎，實用面積八十萬平方呎。「屈臣氏大廈」除由該公司之總辦事處，香港區汽水廠與洋酒部倉庫佔用之外，尚有約五十間外界機構租用其餘部份作為寫樓、工廠及貨倉。

一九七一年三月十九日屈臣氏開設一間名為「北角地產有限公司」之全東附屬公司，屈臣氏大廈及深水灣住宅樓宇之業權均為附屬公司所擁有。北角地產有限公司的法定股本為八千萬元，分為一千六百萬股，每股面值五元。一九七一年四月七日，屈臣氏將北角地產有限公司發行之全部股本售與和記地產有限公司，以換取後者發行每股五元之股票一千五百二十萬四千股。因此，屈臣氏公司便持有和記地產百分之二十六股權。

該公司遁着既定之物業發展政策，在一九七零年拆卸荃灣舊廠，改建成一新式多層大廈，樓高十五層實用面積二十八萬平方呎，已於七二年九月落成並已全部租出。同時，該公司現正考慮發展其在九龍木廠街的物業，此物業地點適中，庇鄰啟德機場接近擬興建之機場地下隧道。

在過去一年來，屈臣氏的營業政策已出現了顯着的改變。從前主要偏重於飲品生意而銷售局限於傳統性市場的經營方針，已趨式微。代之而興的是為文化的發展政策，此點可從其致力於擴展零售生意，物業發展，新食的與飲品生產，與其他機構合作發展西藥業務，並積極在遠東各地進行國際性的公司收購與發展中反映出來。

在一九七二年九月間收購「PARK，N SHOP」一系列超級市場的行動，乃該公司向零售生意發展的重要步驟，並為了擴張營業，已在赤柱，中區的聯邦大廈及中產階層人士聚居的跑馬地山村道開設新店，該公司又在一九七二年底收購了「小飛俠玩具公司」的股權。（PARK，N SHOP）與「小飛俠玩具公司」加上有最新式設備的（MATSOM，S THE CHEMISTS）及其原有的辦館「TAWSONS」，已合組而為一家名為）RETOIL PROPERTIES LIMITED）的新公司，在適當的時候其股票將在交易所上市買賣。一九七三年間又收購了（KON TIKI）。

在一九七三年初，屈臣氏收購一間歷史悠久的商行之全部股權，此商行名為（MACLAINE WATSON AND COMPANY PRIVATE LTD），業務範圍在馬來西亞、星加坡及印尼一帶，與此同時，屈臣氏亦已獲得泰國（WHITE WILSON & CO.）三家公司的大部份股權？由此可促使屈臣氏的業務，在東南亞一帶獲得健全而有計劃的發展。

屈臣氏本身的貿易部門及其在本港各獨立經營的附屬公司於一九七二年內的業務成績，俱有長足進展，預料將來此形勢仍將繼續。

該公司所出的雪山牌雪糕，銷售情況十分成功，銷量之大，非始料所及，為供應更多產品以應需求，該公司乃收購芬蘭雪糕公司，此包括「芬蘭」在觀塘的五層高廠房及其產製雪糕的設備。此外，尚有兩種新牌子的果汁飲品在七月初推出市面。

該公司之盈利近年都有穩定之增長，一九六九年純利九百八十一萬元，一九七零年純利九百一十一萬元，一九七一年純利八百三十六萬元，而去年則為一千零九萬元。該公司股份市價走勢相當穩定，徘徊於六元七角間，市盈率約為十五倍左右，頗為合理。

英進口商受收縮信用影響 紛紛向港商要求延期付欵

近來，英國銀行抽緊銀根及提高利率達到空前的紀錄，英國市場銀根較前為緊，此間洋行紛紛接到英國進口商的「先斬後奏」電報，要求已運到英國口岸的貨物延期付欵，此間洋行商接到這些電報之後，也當即向此間銀行作同樣要求，據了解，目前部份獲得銀行通融。

據洋行人士說，這些貨物多是應時的聖誕貨，在上月內付出不少，這些貨物正好是到達英國的時候，當地進口商趕着提取，以便批發在聖誕節前售賣。因此，他們就先行提取，然後來電本港洋行要求延期付欵。實際上，此間洋行只替英商向銀行補辦延期付欵手續而已。正因如此，便造成此間押滙生意較多的銀行，日來的工作很忙。

沒有完，在今後的一個時期內，預料繼續會忙的，原因是目前輸往英國的貨品，還逐續運抵途中，而部份貨物很可能要重行辦理這類手續的。若有一部份貨物尚未獲得銀行批准延期付欵，其處理的方法較為麻煩。洋行人士說，銀行可能要求洋行方面提供保證後才會答允。因此，已運抵英國的貨品，則發生多少問題呢？

又據銀行人士說，目前確實有銀行支持大洋行、大工廠接納英商要求延期付欵，他們只看到更多的放欵生意，從而忽略了另一個傾向。這就是，當前英鎊正是風雨飄搖之際，如果在貨出欵項之後，英鎊發生了危機，銀行便有損失。（按：銀行貨出是港幣，回籠的是英鎊，很可能遭遇損

利舞台
香港影視話劇團
華星娛樂有限公司轄下
四幕悲喜劇
人間地獄
繼「七十二家房客」後再接再厲榮譽貢獻
明晚八時隆重公演
逢星期六、日加日場兩點
預售各場門票 利舞台戲院、麗山大廈西部商場二號室、九龍荷李活戲院。
票價-$5.10.15.20.
枝燦宗導演
演員表（出場表）
石修 森森 黎少芳 江毅 黃佩 良鳴
余慕蓮 李亨 焦雄 陳中堅 李香琴
徐廣林 區嶽 伍珍慧 周驄 雷家培
謝依齡 陳麗卿 韋以莊 林愛蓮 李燗其
Sansui 和記電業有限公司贊助

紐約 大華 今天五場
芝加哥黑手黨大戰愛爾蘭私酒幫！
阿夫登達 奧妮拉苗帝 平奴哥里斯
硬派巨星多人合演
歐洲公司黑手黨的幕後 匪黨內鬨主持人是馬非 槍戰緊湊亞頭頭，而頭 熱鬧巨片頭的操縱人 就是教母！
教母
THE GODMOTHER
機關槍當玩具，永不離手！綁架黨魁女兒，勒贖鉅欵！出動到鐵甲車，匪幫血戰！闖虎穴救佳麗，凌空飛人！連場大戰，一決雌雄！處判奸細，施用電椅！
七彩闊幕

快樂 金門 寶聲 麗華 豪華 文華 快樂
三院晨十時半 四院晚十一時半
禮拜 晨 午 特別開映 早場 夜場
禮拜早晚兩場
胡金銓導演 等於好片標誌
特務活躍 龍蛇混雜
迎春閣之風波
THE FATE OF LEE KHAN
領銜主演：田豐 徐楓 李麗華 茅瑛 胡錦 馬海倫 白鷹 喬宏 吳家驤 上官燕兒
金銓電影公司出品

紐約
徇眾要求 下期獨家獻映
歐洲公司 七彩闊幕 香艷肉感 緊張刺激 驚險巨片
橋段最新穎，作風最大胆，無上裝艷舞，裸體模特兒！
兒童不宜
桃色響尾蛇
挑情一美男主角 尚疏奴 性感女星 瑪麗莎 美露 四大紅星主演
叔嫂通姦，手足無情！陰謀嫁禍，被判極刑！吟冤莫白，胆顫心驚！千鈞一髮，幸獲救星！
ONE ON TOP OF THE OTHER

樂聲 新華
狂滿五場 請早
正宗法國口味 正宗法國出品 色香味俱全！
熱辣辣的香艷影片，辣噴噴的鏡頭
鏡底春
不宜兒童
ALYSE & CHLOE

尚有戲院廣告刊登在第四頁

人類的蠢事——自殺

男女遇劫高聲呼救

【本報訊】荔園解欵車被劫

[illegible]